PRIMER AÑO — Núm. 260. PORTE PAGADO Dirección, Redacción y Administración: AVENIDA DE MAYO 769 Buenos Aires, Jueves 19 de Octubre de 1916

Todas las cartas destinadas a la Redacción deben ser dirigidas al Director.

Como el diario no puede responsabilizarse por los manuscritos que se le envíen, ruega a los autores guarden copia de ellos.

Dirección Telegráfica: EPOCA; Buenos Aires

Teléfonos: Unión Telefónica 5194-95-96-97-98, Avenida

La Epoca

Biblioteca de la Universidad

PRECIOS DE SUSCRIPCION

CAPITAL

$ m|n. Un mes 1.70 — $ m|n. Tres meses 5 — $ m|n. Seis meses 10 — $ m|n. Un año 20

PROVINCIAS

Un mes 2 — Tres meses 6 — Seis meses 12 — Un año 24

EXTERIOR

$ oro Un mes 2 — $ oro Tres meses 6 — $ oro Seis meses 12 — $ oro Un año 24

Número del día 0.08. — Número atrasado (dentro de los 30 días) 0,20—De fechas anteriores 0.50.

LA EPOCA se envía directamente por correo a toda persona que lo pida acompañando el importe correspondiente. Los pedidos de suscripciones para el Interior de la República se atenderán por cualquier número de días a razón de 0.08 por ejemplar.

VEASE EN LA PAGINA FINAL LA INFORMACION DE ULTIMA HORA

19 DE OCTUBRE DE 1916

PLAN DE GOBIERNO

El ejecutivo se ha propuesto un vasto plan de gobierno y cuenta con la firmeza suficiente para llevarlo a cabo. Realizará lo que ha prometido. Pero no es lícito exigirle una inmediata improvisación de cosas nuevas destinadas a reemplazar todo lo existente para mayor y más rápida ventura del país. Mucho antes del 12 de octubre, cuando el desenlace de la campaña electoral se presentaba todavía incierto, dijimos algo que, en substancia, creemos oportuno repetir.

Un presidente radical—decíamos entonces—no irá al gobierno armado de la vara mágica para operar por ensalmo la felicidad de la nación; ni la Unión Cívica Radical está provista de una secreta fórmula cabalística que labrará por conjuro la dicha y grandeza de la república. Sólo llevaremos al gobierno gentes más aptas, de mayor rigidez política y más respetuosas de sus obligaciones que las que han formado los poderes públicos que hasta ahora se han sucedido.

Con la prueba de los hechos a la vista, reeditamos aquellas palabras sin ánimo de señalar el cumplimiento de una profecía, desde que ni cultivamos el género, ni era necesario el don de la videncia para prever lo que había de venir. De tal modo el gobierno actual responde a profundos anhelos de la opinión pública y de tal manera su pensamiento y su acción están en concordancia con los propósitos de la Unión Cívica Radical.

El gobierno realizará gradualmente su programa. Las iniciativas nuevas, las orientaciones hasta ahora ignoradas por los gobiernos anteriores, se realizarán y adaptarán respondiendo a las necesidades generales de la nación. La verdadera política económica, educacional o administrativa que el país reclama será desarrollada eficazmente por el gobierno que asume desde ahora posiciones destinadas a facilitar su desenvolvimiento ulterior.

Pero entretanto, circunstancias urgentes reclaman la atención inmediata del Ejecutivo. Este no puede consagrarse exclusivamente a construir cuando tiene tanto que reconstruir y restaurar. Se ha encontrado con el mecanismo gubernativo relajado, flojo y viciado. Es necesario practicar una detenida revisión que prepare, a su vez, una tarea de reajustaje general. La marcha de la máquina administrativa se resiente, en principio, de su largo y desordenado uso; ha sufrido desgastes que deben ser reparados a fin de acondicionarla para una tarea regular y realmente eficaz. A ello se consagra actualmente el Ejecutivo y a tal tarea dedica su atención. No lo anima el prurito ocioso de renovar por cambiar, nada más. Necesita para desenvolver sus planes confiar la ejecución de estos a colaboradores animados de su misma convicción, de idéntica severidad moral; dotados de iguales propósitos; imbuídos de semejantes principios; partícipes de comunes responsabilidades y capacitados para ejecutar por los mismos generosos sentimientos que caracterizan al poder que está al frente de los destinos nacionales.

El sistema de las improvisaciones gubernativas ha demostrado ya sus congénitos defectos y debiéramos estar escarmentados de las soluciones precipitadas ante repentinos conflictos, que la meditación y el estudio hubieran debido prever.

La prudencia de que da pruebas el gobierno al dedicarse a un pausado estudio de los problemas imperantes, es una garantía de su acertada solución.

No hay que precipitar interrogaciones, pues. Todo se hará en su tiempo, y se hará cumplidamente.

Honni soit...

Hemos sido agraciados con el más extraordinario de los títulos — oficialistas — y estamos conmovidos. Faltaba este detalle final de consagración, y el adversario, tan gentil y oportuno, esta vez como otras, nos ha dado el buen rato de establecerlo.

Podría parecer una pretensión exagerada; así resulta, sin embargo, no seguramente por culpa nuestra, modestos como somos y enemigos del exhibicionismo, sino por experiencia ajena.

Cuando un diario aparente creer o crea efectivamente en el gobierno, será sencillamente oficialista.

La nueva nos ha tomado de sorpresa, porque en realidad, no hemos cambiado ni de hábitos ni de lugar; poco acostumbrados, en razón de nuestra inocencia, a la adulonería, e ignorantes de lo que otros saben por larga y fecunda experiencia, el cargo o el elogio, nos llena de satisfacción.

Conviene, sin embargo, establecer, para evitar errores, que LA EPOCA conserva su unidad de pensamiento y de acción. No es hoja ni ocasional, ni ambigua. Nacida con un ideal y un propósito, lo mantiene firmemente.

A esto lo llamamos nosotros simplemente convicción y consecuencia.

Los empleados públicos

El decreto del Ejecutivo

Las más diversas interpretaciones se han bordado en torno del decreto del ejecutivo que se relaciona con las condiciones que deben observar los empleados públicos en el desempeño de sus funciones. Es un tanto aventurado el comentario, que debe aguardar la reglamentación de aquel decreto, que se hará en breve, determinando claramente su alcance y puntualizando concretamente su aplicación, ya que son conocidos los fines de moralización administrativa que con él se persiguen.

Una elemental deducción hace suponer que las personas que actúan en el gobierno tienen la versación en leyes, decretos y disposiciones que exige la función gubernativa. Sin embargo, parece que no en todas partes se ha hecho esa sencilla deducción, al afirmar que el nuevo decreto repite disposiciones ya sancionadas. Nos referimos a la cita que se ha hecho del artículo 13 de la ley de presupuesto, cuyas conclusiones, si bien concurrentes en general, no son en particular las mismas que quiere encarar el espíritu del decreto aludido.

La mente de este decreto es el de una amplia y minuciosa moralización administrativa, reglamentada en forma que no deje lugar a interpretaciones especiosas o equivocadas, buscando dar al organismo administrativo pureza, eficacia y honestidad en todos sus detalles y en todos sus elementos.

La situación de Santiago del Estero

Acefalía del poder judicial

En Santiago del Estero se ha producido, de hecho, la misma situación que hace poco en Corrientes. Se halla acéfalo el poder judicial.

De los cinco miembros de la Suprema Corte quedan dos, de los cuales uno se halla enfermo desde hace ocho días. Es un tribunal que no funciona por tal circunstancia. Tampoco funciones uno de los juzgados en lo civil y en los dos juzgados del crimen las secretarías no existen desde hace un mes.

La sola enunciación de estos casos evidencia la situación anormal en que se halla aquella provincia en la cual ha desaparecido uno de sus organismos principales sin el cual es imposible el mantenimiento institucional de acuerdo con la constitución.

Aquella provincia se halla alarmada con este motivo y tiene sus razones bien fundadas desde que la acefalía judicial supone una amenaza de grave descomposición social.

El convenio comercial de arbitraje con Norte América

Demandas presentadas

Ante la cámara de comercio de Buenos Aires, que entiende sobre desavenencias surgidas entre comerciantes de ésta, que mantienen relaciones comerciales con industriales norteamericanos, se han presentado varias reclamaciones por falta de cumplimiento debido a los contratos subscriptos. No obstante no encuadran dichas solicitudes dentro de las cláusulas establecidas posteriormente en el convenio de arbitraje la cámara de ocmercio de Buenos Aires ha nombrado una comisión de técnicos encargada de informar acerca del motivo que induce a los demandantes a formular sus pedidos de arbitraje; para que así, amistosamente, pueda arribarse a una solución favorable en el sentido de definir a quien corresponderá dar satisfacciones que concurran al mejor desarrollo de las relaciones comerciales entre operadores de esta plaza y los de Norte América.

Estos petitorios son los primeros que se presentan a estudio a la cámara comercial argentina; esperándose que, con el buen interés que la anima y además con la intervención eficaz que tomarán las autoridades norteamericanas destacadas con tal fin, se arribe a una solución favorable a los peticionantes.

Papel moneda uruguayo

Su impresión en Buenos Aires

Comisionado por el Dr. Williman, presidente del Banco de la República en Montevideo, se encuentra en ésta el señor Montero Bustamante, delegado de dicha institución.

El objeto de su viaje ha sido el de convenir con el director de la Casa de Moneda, ingeniero Orfila, que se impriman en dicha repartición los billetes papel moneda de la República Oriental del Uruguay.

La importancia del trabajo a realizar es grande, pues se imprimirán en papel de Italia, los billetes de diversos valores en uso, operación que tal vez se ultime con carácter de permanente.

En la corriente semana quedará finiquitada esta negociación que por diversos motivos es altamente halagadora para los intereses de ambos países.

Escuelas primarias

Conferencias de educación

Nos hallamos a fin del curso escolar y conviene hacer un balance del carácter de las iniciativas con fines provechosos realizados en el corriente año escolar. No comprenderemos, desde luego, a la acción oficial, a las imposiciones legales, ni a las reformas sustanciales en la enseñanza, bien o mal aplicadas, cuyos resultados esperan un juicio, de acuerdo con su rendimiento práctico.

Queremos ocuparnos, entonces, de la acción desarrollada por un grupo de hombres inteligentes, maestros o no, dedicados a las ciencias, a las artes y a las letras, que han comprendido el fin de la instrucción pública, que han visitado escuelas para conocer procedimientos de enseñanza y luego llevar al personal directivo y docente sus impresiones, siempre favorables a la educación primaria, a sus maestros y a su dedicación manifiesta.

Se han organizado así una serie ilimitada de conferencias de distinto carácter general, pero de utilidad comprensible. El personal de nuestras escuelas primarias conoce por experiencia propia y por inspiraciones superiores los métodos para transmitir conocimientos, haciéndolos adquirir en forma fácil, amena y segura.

Recorriendo actualmente las escuelas primarias, tomando un breve examen a las diferentes secciones de grado, de primero a sexto, en materias de aplicación inmediata a la vida común, se halla una preparación en los alumnos digna de aplauso. Hay una labor, fácilmente apreciable, revelando no sólo de la naturaleza del trabajo, de las aptitudes profesionales, del conocimiento de secretos pedagógicos, sino de resultados prácticos, útiles y apreciables.

La contribución a mejorar el estado de la escuela primaria, tendiendo siempre al perfeccionamiento difícil de hallar, se debe a personas que han dado conferencias sobre cuestiones de distinta índole, como experimentación en química y física, otra rama de las ciencias naturales, dibujo, geometría, lectura. Hay, indiscutiblemente, una cantidad de maestros aventajados, que por dedicación especial conocen bien los temas tratados en conferencia, pues ha existido el propósito de hacer una obra general, uniforme, concreta y razonable. A ese fin han contribuído las conferencias de educación.

La escuela primaria marcha por sendero seguro, va bien encaminada, hay labor eficiente, mejora cada día, y la acción de personas extrañas a su personal, tiene que producir reformas eficaces.

En la Bolsa de Comercio

Más solicitudes de ingreso

En este momento, al entrar en máquina nuestra edición, se halla reunido el directorio de la Bolsa de Comercio para tratar entre diversos asuntos la aprobación de cuatrocientas solicitudes de ingreso de socios.

Este número evidencia el interés de los hombres de negocios por ser miembros de la institución, sobre todo si se considera que todas esas solicitudes han sido presentadas en el transcurso de unos doce días, después del 6 del corriente, fecha en la que, como se sabe, fueron aprobadas alrededor de seiscientas.

Tal cantidad de nuevos elementos habrá de imprimir, lógicamente, mayor actividad al orden general de los negocios, y aunando esfuerzos impulsarán más aún la marcha progresista de la primera institución comercial del país.

Invasión de la langosta

Perspectivas desconsoladoras

Las noticias recibidas en la inspección general de la Defensa Agrícola sobre la invasión de la langosta son en extremo desconsoladoras. Se ha comprobado, según esas informaciones, que los desoves del temible acridio se generalizan con gran intensidad en San Nicolás en una extensión de 4000 hectáreas distribuidas en los distritos de Campo Salles, Rojo y Erezino y que análogo hecho ocurre en el partido de Colón. En lo que respecta a la manga asentada en Bunge, se tiene conocimiento oficial en la repartición citada que ha levantado vuelo rumbo a la Pampa. En diversos departamentos de las provincias de Santa Fe, San Luis, Salta, La Rioja y Tucumán han pasado también mangas con direcciones distintas.

La aparición de la langosta constituye en la actualidad un grave problema para la Defensa Agrícola, debido a que esta repartición no dispone de los elementos indispensables para emprender una campaña enérgica de destrucción del temible acridio. Y es de suponer, en tal concepto, la impresión de honda angustia que ha de llevar al espíritu de los agricultores el conocimiento de esta noticia desconsoladora.

No es, ciertamente, una afirmación antojadiza la que hacemos a ese respecto; el fenómeno constituye, por desgracia, un hecho real y positivo. A pesar de las ingentes sumas invertidas, la Defensa Agrícola no dispone de mayores recursos para combatir el acridio; la carencia de barreras está comprobada y muchos de los otros elementos de destrucción existen en una proporción reducida, que no llenará las exigencias del momento.

El hecho reviste caracteres de una gravedad indestructible, por cuanto amenaza la producción agrícola del año y la diligente previsión del ministro de agricultura al dedicar inmediata y enérgica actividad a la destrucción del acridio, está más que justificada.

ATENEO HISPANO AMERICANO

Conferencia del doctor Fabela

Mañana a las 9 p. m. dictará en este centro intelectual su anunciada conferencia sobre La diplomacia de la revolución mejicana, el plenipotenciario de ese país, doctor Isidro Fabela.

Hará la presentación del orador el presidente del círculo de diplomáticos y cónsules universitarios, doctor Jose León Suárez.

Dados los prestigios literarios del del doctor Fabela y lo interesante y novedoso del tema es de esperar que su disertación constituya un verdadero éxito.

EN EL HOTEL DE INMIGRANTES

CARGOS GRAVES

Hemos recibido una denuncia firmada por un empleado de las oficinas de inmigración en que se hacen cargos sumamente graves a la administración de ese departamento.

Detalladamente, con cifras y días, señálanse en dicha denuncia irregularidades que exigen una investigación amplia de los hechos.

Así, por ejemplo, consignase que desde el día 2 del presente hasta el 16 habíanse consumido las siguientes cantidades de combustible:

4000 kilos carbón de piedra; 3000 de koke; 3000 de quebracho; 2000 de sauce; 3000 de petróleo y 40 cajones de nafta.

Todo esto para la manutención de un limitadísimo número de pasajeros entrados por los vapores Cavour, Vauvan y Toscana, durante los días comprendidos en esas fechas. Porque hay que tener presente que no va al Hotel de Inmigrantes sino un cincuenta por ciento de los que llegan y éstos permanecen a lo sumo dos o tres días en el establecimiento.

Como se ve, tal consumo resulta tan extraordinario que bien vale la pena conocerse las causas que lo han motivado.

Convendría, pues, que se hiciera la investigación correspondiente, nombrándose al efecto una comisión ajena por completo al departamento que pusiera las cosas en claro, a fin de poner en claro las gravísimas irregularidades a que hacemos referencia.

UNA INCONGRUENCIA

No se puede haber sido y ser al mismo tiempo. Postulado de lógica elemental que el señor Gramajo parece no haber entendido. En efecto, el señor Gramajo renunció al cargo de intendente municipal de Buenos Aires; luego, y desde el momento en que dimitiera, se desprendió de todas las atribuciones de su cargo. Dejó de ser intendente. Sobre todo para él, para su criterio particular, el señor Gramajo volvía a ser un simple ciudadano, desde que en su dimisión devolvía al Ejecutivo las facultades inherentes al cargo que desempeñara. Y a nadie se le ocurre disponer de una cosa, como propia, simultáneamente al acto de devolverla a quien le pertenece. Pero el señor Gramajo encuentra compatible lo uno con lo otro. Diariamente se instala en el despacho municipal y adopta disposiciones en uso de facultades que no posee desde que las devolvió al Ejecutivo. Están actualmente dentro del sobre que contiene la renuncia. Puede ser que el señor Gramajo abrigue la lisonjera esperanza de que su renuncia le será rechazada; y ya se sabe que en materia de ilusiones no hay límite ni medida. Pero entretanto, el señor Gramajo es un funcionario renunciante; ha perdido por declinación las aptitudes legales de que estaba provisto. Con su renuncia, expira su mandato; si se le rechaza, este rechazo equivaldrá a un mandato nuevo; a una confirmación y de ésta emanará la nueva autoridad de que fuere revestido.

Pero hasta que eso no ocurra—y nos parece que no ha de ocurrir—el señor Gramajo sólo debe continuar al frente de la comuna en calidad de depositario; sin derecho alguno a disponer de cosas que está custodiando hasta que venga quien deberá recibirlas. Sería deseable que el señor Gramajo se diera cuenta de su exacta posición, siquiera sea con el auxilio subsidiario del buen sentido. Debiera el señor ex intendente, por lo menos, abstenerse de dictar nombramientos que pudieran dar lugar mañana, para los beneficiados, a molestas reacciones.

Simples promesas

Al hacerse cargo de sus funciones, el nuevo ministro de gobierno de la provincia de Buenos Aires, declaró espontáneamente, con ánimo talvez de infundir un poco de tranquilidad en los vecindarios, que era su propósito inquebrantable atender toda denuncia que fuese presentada contra las autoridades policiales.

Las declaraciones del ministro se han quedado en simples promesas. Desde entonces hasta ahora, las denuncias abonadas por el testimonio de concretos abrumadores, han llovido al ministerio, y el ministro se ha limitado a disponer que la policía averigue. Por supuesto, que de las indagaciones de la policía, erigida en juez y parte, está resultando lo que lógicamente tenía que resultar: los cargos contra los comisarios y sus subalternos no se comprueban jamás. Hasta este momento, de todas las denuncias formuladas a base de cargos ilevantables, sólo se han comprobado acusaciones de poca importancia contra un médico de policía cuya acción desde el punto de vista de los intereses del partido Conservador, han sido muy poco eficaces por causa del poco entusiasmo electoral del aludido médico.

Es inútil bregar. La situación de Buenos Aires es el caso de aquellos enfermos crónicos que no tienen cura.

LA DELEGACION DEL CHUBUT

Los delegados radicales del Chubut que vinieron a esta capital para asistir a las ceremonias de la transmisión del mando, han solicitado audiencia del presidente de la república, a fin de presentarles sus saludos.

Esta delegación cumplirá al mismo tiempo un mandato que traen de los pobladores de aquel territorio, en el sentido de solicitar del doctor Irigoyen que no le sea aceptada su renuncia al gobernador doctor Lamarque.

Mercado de maíz

Repunte de los precios

Se ha acentuado durante los últimos días, un apreciable repunte en el precio del maíz, a la demanda que para la exportación de este producto se ha hecho últimamente.

En un principio, como se recordará, los agricultores sintiéronse amenazados por la abundancia del cereal que señalaba un peligro en orden a su cotización. Se pensó hasta en buscar la manera de convertirlo en alcohol para darle salida y evitar los perjuicios que ocasionaría su existencia en el país, sin depósitos adecuados para almacenarlo.

Ahora bien: poco a poco las cosas fueron tomando otro cariz, y el grano empezó a movilizarse hacia sus mercados de consumo. Los países europeos necesitados del artículo proveyeron a enviar tonelaje en que transportarlo a sus playas. Y lo que se presentaba como un tenebroso fantasma quedó reducido a un simple visionarismo alarmista, estimulado y mantenido sin razón.

Sirven estas consideraciones, pues, para fortificar el alza experimentada en los precios del maíz, principalmente en Córdoba y Santa Fe, donde los que intervienen en estas operaciones, anuncian que la escasez del cereal empieza a dejarse sentir y las cotizaciones serán cada vez más elevadas. Perspectivas, por cierto, halagadoras para los agricultores que sintieron por un instante la desazón del fracaso y la desilusión.

CASA DE GOBIERNO

En la Presidencia

A las 2.15 de la tarde llegó el presidente a la casa de gobierno acompañado por el senador Crotto.

En antesalas, esperando para entrevistarse con el doctor Irigoyen, vimos, entre otras, a las siguientes personas: señor Ricardo Aldao, diputados Salazar y Salas Oroño, el gobernador del Chubut, señor Lamarque, señor Avelino Ferreyra, señor Ernesto Claros y otros más.

EL ACUERDO

Poco después de las cuatro de la tarde se reanudó el acuerdo de ministros con asistencia de todos los secretarios de Estado.

Ministerio del Interior

Esta tarde, a la hora de costumbre, concurrió a su despacho el ministro del interior, doctor Gómez.

Estuvieron a visitarlo el Dr. Ernesto Claros, la delegación radical de Jujuy y los señores Raúl Bertrés, Julio Carrillo, Carlos Silvetti y otras personas.

Poco después de las tres de la tarde se dirigió al acuerdo de ministros.

Ministerio de R. Exteriores

El ministro de relaciones exteriores doctor Becú concurrió esta mañana a su despacho de la casa de gobierno donde se ocupó de algunos asuntos referentes a este departamento, recibiendo algunas visitas entre ellas la del doctor Vicente F. López, procurador general del tesoro de la nación, el gerente de la lotería nacional señor Rubio, el señor Antonio Lanusse y el gerente del Banco de la Nación señor Federico Oromí.

Esta tarde recibió al doctor Cabred y a las señoras Nap de Green y Susana Casares de Llobet, presidenta y secretaria respectivamente de la sociedad Damas de Beneficencia.

Ministerio de Hacienda

El doctor Salaberry asistió a su despacho por la mañana y por la tarde, recibiendo numerosas visitas. Entre ellas al representantes de la casa Dewis y Cía., de Nueva York, que concurrió para ofrecer la participación de capitales de aquella casa en las operaciones de consolidación de deudas que se tramita.

También estuvieron a visitarlo el doctor Abel Bengolea, presidente de la sociedad Rural Argentina y el señor Antonio Delfino.

Puede afirmarse que la negociación con el Banco de la Nación para la obtención de los 90 millones de pesos necesarios para la consolidación de la deuda, está por solucionarse favorablemente al tipo de interés reducido, pedido por el gobierno.

Ministerio de Obras Públicas

El doctor Torello concurrió hoy por la mañana a su despacho de la casa de gobierno, donde entre los diversos asuntos a resolver prestó especial atención al del nuevo edificio para correos y telégrafos, entendiendo que con ello va mejorando la condición en que viven los empleados en el actual, donde hacinados carecen de comodidades y en particular de higiene, como así también reportará alguna economía dado lo elevado del alquiler que se está pagando, pudiendo también al mejorar las dependencias, trabajar en mejores condiciones y con más aprovechamiento el personal.

Otro asunto sobre el cual recayó también la atención del ministro de obras públicas fué el de la proyectada usina para el alumbrado y calefacción de las dependencias del gobierno y que regularmente se llevara a cabo.

Debido a los múltiples asuntos que preocupan al doctor Torello no ha podido precisar la fecha en que visitará los ferrocarriles del estado así como la visita que piensa hacer al riachuelo.

Ministerio de Instrucción Pública

Se inició esta mañana el traslado de las dependencias del ministerio de instrucción pública a sus nuevas oficinas situadas en la casa de gobierno, donde estaba anteriormente ubicado el ministerio del interior. Antes del mediodía se hallaban instalados el despacho del ministro y los de sus secretarios y jefe de justicia.

A las 2 de la tarde concurrió el doctor José S. Salinas a su despacho oficial.

Entrevistóse poco después con los diputados nacionales Delfor del Valle, de Veyga, Santiago Corvalán y Diógenes Aguirre.

Conferenció más tarde con el inspector general de colegios nacionales doctor Mercante y con el inspector general de escuelas normales señor Millán.

Recibió asimismo a los doctores Rúa y Jurado, representantes de la Sociedad de Historia Natural, quienes solicitaron el concurso de los profesores de esta materia de los colegios nacionales en el Congreso de Historia Natural a realizarse en noviembre próximo en Tucumán.

Asesorado por el inspector de justicia doctor Manguero, despachó asuntos de carácter urgente relativos a la colonia de menores de Marcos Paz.

El señor Antequeda, director del internado del Pilar visitó al doctor Salinas y le invitó a visitar dicho establecimiento.

Se da como resuelto que serán aceptadas las renuncias del señor Angel Gallardo, director del Museo de Historia Natural y del señor Rodolfo Senet, director de instrucción pública.

Ministerio de Guerra

A la hora de cerrar esta edición se esperaba la llegada al ministerio de guerra del doctor Elpidio González.

Esperan al ministro para tratar diversos asuntos de servicio, los generales Fraga y Zeballos y auditor general de guerra doctor Risso Domínguez.

Ministerio de Marina

A primera hora concurrió esta mañana a su despacho oficial el ingeniero Alvarez de Toledo, subscribiendo en seguida los numerosos expedientes que le presentó a la firma el secretario general del departamento, capitán de navío Galíndez.

Después conversó con el contraalmirante Montes, capitán uruguayo Muró y fiscal doctor Alsina.

Celebró también una conferencia con el auditor general de guerra y marina, doctor Risso Domínguez, quien informó al ministro de las incidencias surgidas entre las autoridades militar y federal con motivo de una detención efectuada en Río Santiago.

El ingeniero Alvarez de Toledo dirigió una nota a su colega de obras públicas, solicitando el sostenimiento del dragado de Puerto Militar, cuya primera parte comienza ya a rellenarse.

Prefectura general de puertos

El director de la prefectura general de puertos, contraalmirante Rojas Torres, ha solicitado a la superioridad el relevo de su actual cargo, pidiendo al mismo tiempo le sea conferido cualquier otro puesto técnico o administrativo de la armada.

A pesar de la afirmación contraria hecha por varios diarios, puede asegurarse que el cargo de prefecto general de puertos será desempeñado por un jefe de la armada.

Ministerio de Agricultura

Acompañados por el doctor Goenaga, visitaron esta mañana en su despacho al ministro de agricultura, Dr. Pueyrredón, los diputados belgas señores Molet y Buysse. En esta entrevista les manifestó el ministro su propósito de colonización, dando facilidades a las familias belgas, que quisieran trasladarse a este país. En principio les pareció muy factible, a los señores diputados la idea expuesta por el doctor Pueyrredón, y con el fin de recibir planos y memorias descriptivas de las diferentes zonas de la república, que pueden ser dedicadas a la colonización, volverán a reunirse mañana a las 11 con el ministro.

—Hicieron una visita de cortesía al doctor Pueyrredón, los señores Dr. Ramón Cullen, doctor Alberto de Bary y el cónsul argentino en Inglaterra, don Sergio García Uriburu.

—Se recibió esta mañana una nota suscrita por el doctor Fresco, y dirigida al ministro de agricultura, doctor Pueyrredón, haciéndole saber que las empresas de los ferrocarriles argentinos de Entre Ríos, Sud, Oeste, Central Argentino, Pacífico, Central de Buenos Aires, Nordeste Argentino, Central Córdoba, Provincia de Buenos Aires, Santa Fe, Estado y Midland, han resuelto de acuerdo con lo solicitado por el señor ministro coadyuvar a la acción gubernativa, conduciendo sin cargo alguno para el gobierno, dentro de sus respectivos límites, todo el material y el personal que sea necesario para la defensa de las zonas donde aparezca la langosta, durante la época de la invasión, siempre que no exceda de un tiempo máximo de seis meses, contados desde la fecha.

Exposición de Chicago

Partida de la delegación

Ha partido del puerto de La Plata en el vapor Vauban con rumbo a Nueva York, la delegación argentina, formada por el ingeniero agrónomo Pedro T. Pagés y el señor Carlos M. Duggan, a la gran exposición ganadera que se inaugurará el 2 de diciembre próximo en Chicago.

Como es notorio, los caballeros citados, vocales ambos de la comisión directiva de la Sociedad Rural Argentina, han sido requeridos, en su carácter de cabañeros argentinos, para actuar en el torneo de referencia como jurados únicos, de Shorthorn el primero y de ganado gordo y Heresford el segundo.

Los señores Pagés y Duggan fueron objeto esta mañana de una despedida cariñosa de parte de los miembros de la Sociedad Rural Argentina, algunos de los cuales les acompañaron hasta La Plata.

El señor Pagés lleva además la representación del gobierno de la provincia de Buenos Aires, y en ese carácter se propone estudiar en Norte América con el señor Carlos Lix Klett (hijo), que le acompaña como secretario, las zonas análogas a aquel estado argentino y las peculiaridades y adelantos de la enseñanza y prácticas agrícolas y ganaderas.

Homenaje al vicepresidente

La comisión de damas riojanas organizadoras del homenaje que se tributará al vicepresidente de la república, doctor Pelagio B. Luna, nos pide que hagamos saber a todas las personas que han adherido a esta demostración, que deben concurrir hoy a la calle Río Bamba 888, a firmar el pergamino.

LA GUERRA EUROPEA

SITUACION POLITICA

EL ASUNTO DE LA LEY MARCIAL EN IRLANDA. — DISCURSO DE REDMOND EN LA CAMARA DE LOS COMUNES. — RESPUESTAS DE ASQUITH Y LLOYD GEORGE. — CRISIS MINISTERIAL EN AUSTRIA. — LA CENSURA EN ALEMANIA. — LA POLITICA DE INGLATERRA CONTRA LOS SUBMARINOS SEGUN LORD GREY. — TACHAS DE LA PRENSA AL PRESIDENTE WILSON.

Ha tomado carácter de actualidad el asunto de la subsistencia de la ley marcial en Irlanda, a causa de una moción presentada ayer en la cámara de los comunes, por el jefe del partido nacionlista irlandés, Mr. Redmond. En ella se declaraba que el sistema de gobierno vigente en Irlanda, es incompatible con los principios porque están combatiendo los aliados en Europa, y es o ha sido la principal causa de los recientes lamentables sucesos y del actual estado de ánimo que reina en Irlanda.

Mr. Ralison, diputado unionista por Cambridge, declaró que en vista de la importancia que la moción tiene para el Reino Unido e Irlanda, y dada la necesidad de que el imperio esté unido ante el enemigo, no conviene que en los actuales momentos se discutan cuestiones de política interna.

Mr. Redmod apoyó su moción con un discurso en que estudió el proceso de la revolución de los Sinn Fein, comparando la manera cómo fué reprimida, con el sistema que empleó el general Botha contra los rebeldes de Sud Africa, y declarándola inferior. Preguntó si el gobierno se proponía mantener indefinidamente a la isla bajo la ley marcial; y prometió hacer cuanto estuviese en su poder, para que los regimientos irlandeses en el frente conserven sus efectivos.

Añadió que es deber del imperio hacer desaparecer toda mala fe y arreglar la cuestión irlandesa sobre la base de la libertad; pero que la aplicación de la ley del servicio militar obligatorio agravaría la situación.

Pidió que los reclutas irlandeses que se enrolaran en el Reino Unido, fuesen enviados a regimientos irlandeses; y terminó diciendo que para resolver el problema, era necesario estudiar a fondo toda la cuestión irlandesa.

Entre las respuestas que se dieron a esta exposición, merece mencionarse la del propio Mr. Asquith, primer ministro, quien, reconociendo errores cometidos, declaró que se trata de un régimen provisional y que probablemente no habrá motivos para dejarlo permanente.

Mr. Asquith terminó diciendo que no hay en Inglaterra ningún partido político, ni hombre de buen criterio que no acepte con placer un arreglo satisfactorio de la cuestión irlandesa.

Los nacionalistas acogieron las palabras del primer ministro con manifestaciones de desaprobación.

Habló en seguida el ministro de guerra, Mr. Lloyd George, quien dijo que al iniciarse el reclutamiento se cometieron en Irlanda actos de increible falta de tino.

Agregó que se hacían los mayores esfuerzos posibles para que los reclutas de Irlanda fuesen incorporados en regimientos irlandeses, pero que ha de tenerse presente que la isla dió sólo 105.000 reclutas, o sea el dos y medio por ciento de su población, proporción baja en comparación con el Reino Unido y las colonias.

Dada la urgencia de resolver el problema militar, esperaba que todos los hombres de buena voluntad ayudarían a Mr. Redmond a salvar las dificultades existentes y a crear en Irlanda un espíritu de confianza y buena voluntad.

En cuanto al reclutamiento, manifestó el deseo de que el valeroso pueblo irlandés tuviera hoy los mismos sentimientos que al principio de la guerra.

"Creo, agregó el ministro de guerra, que se puede conseguir esto antes de discutir la cuestión de aplicar a Irlanda la ley militar. Apelo a esos sentimientos, en mi carácter de ministro de guerra, porque sé que es importante que todas las partes del imperio hagan cuanto está en su poder para ayudar en esta gran lucha.

"Hagamos que a Irlanda le sea fácil ayudar; que todos en la Gran Bretaña subordinen todo lo demás a la cuestión de obtener la ayuda de la gran raza irlandesa; y apelo también a Irlanda".

Escuchado todo esto, Mr. Redmond manifestó que, en su opinión, las declaraciones de uno y otro ministro causarán gran resentimiento en toda Irlanda, porque no indican la intención de derogar allí la ley marcial. Mr. Herbert Samuel, del ministerio del interior, negó que haya motivo de queja en cuanto a las condiciones de los campamentos en que se encuentran internados los prisioneros irlandeses.

Siguiendo esta índole del momento, las cuestiones de política interna parecen primar en ambos imperios teutones.

En Viena se cree inevitable una crisis ministerial. La creciente influencia de los húngaros en Austria determinará el retiro del actual ministro de relaciones exteriores, barón von Burian, por cualquiera de los condes Gzcesen o Forgach.

En Berlín, la gran comisión del Reichstag discutió el asunto de la censura.

El ministro del interior, doctor Helfferich, se manifestó en favor de una diminución gradual de la misma, indicando que ya se había suavizado en lo referente a las noticias sobre la futura paz.

La comisión de presupuesto, que se reunió también, debatió acerca del sistema de contralor militar, que atacaron todos los miembos, excepto los conservadores, quejándose de la intervención de las autoridades militares en la vida civil. Fué objeto de muchas censuras la detención preventiva de los ciudadanos. Los representantes del gobierno prometieron que se reduciría a un mínimo esta dificultad.

En materia de política externa, se destacan los comentarios de la prensa londinense respecto a la declaración que lord Grey hizo ayer en la cámara de los comunes sobre la actitud que el gobierno se propone adoptar en vista de la resolución de los Estados Unidos, relativa a los submarinos.

En general, se insiste en el derecho de Inglaterra a vigilar frente a toda la costa, aunque fuera de aguas jurisdiccionales; se aplaude la resolución de mantener enérgicamente esa política.

El tono general de la opinión es de reproche contra el gobierno de los Estados Unidos, particularizándose este sentimiento con el presidente Wilson, a quien se tacha de quejumbroso, atribuyéndole reclamaciones cuya falta de fundamento suele reconocer después.

Frente oriental

La gran batalla entre rusos y alemanes en Korytnica. — Los rusos bombardean el ferrocarril de Halicz a Lemberg. — Los alemanes contienen los ataques moscovitas al oeste de Lutsk. — Intensas jornadas en el Narajowka. — Multiplicidad de acciones bélicas en Rumania. — Las tropas del rey Fernando reemprenden la ofensiva. — Grandes refuerzos rusos en la frontera húngara. — El general Berthelot en Bucarest. — El caos en Grecia. — Indecisión de Constantino. — Fortificación de Larisa.

PETROGRADO, octubre 19. — Un comunicado del gobierno ruso dice refiriéndose a las operaciones en el territorio:

Al sudeste de la ciudad de Czerianу el enemigo bombardeó nuestras trincheras con granadas cargadas de gases asfixiantes. Después sus destacamentos nos atacaron dos veces siendo rechazados por nuestro fuego.

Al norte de Korytnica se libra una obstinada lucha. Los contraataques enemigos han sido rechazados.

Al norte de Kuropatnika, atacamos por sorpresa y tomamos los puestos avanzados enemigos cerca de Bolshovce. El enemigo nos contraatacó furiosamente, pero fué repelido por nuestro fuego.

Al sur de Kershmezo, cerca de Dornawatra, rechazamos los ataques enemigos.

En los Cárpatos está nevando y en algunas partes hay niebla.

LONDRES, octubre 19. — Un despacho recibido de Petrogrado anuncia que se está librando una batalla sangrienta a tres millas al norte de la cabeza de puente de Halicz, en el punto en que se unen el Narajowka y el Gnita Lipa. Las pérdidas por ambas partes son muy considerables.

Los rusos están bombardeando la línea del ferrocarril al noroeste de Halicz, amenazando las comunicaciones entre Halicz y Lemberg.

La lucha en el Narajowka se ha trasladado, según describen, muy hacia el sur, acercándose a los fuertes del norte de Halicz.

PETROGRADO, octubre 19. — El gobierno publicó esta tarde el siguiente comunicado sobre la lucha en el Cáucaso:

"El domingo y el lunes considerables fuerzas turcas y kurdas atacaron siete veces la montaña de Sudindag, al sudeste de Erzingan, ocupada por nuestros valientes regimientos del Cáucaso. El enemigo fué rechazado siempre por nuestro fuego, que le ocasionó grandes pérdidas".

NUEVA YORK, octubre 19.—Anuncian de Constantinopla que se publicó en esa capital el siguiente comunicado oficial:

En el Cáucaso: Avanzamos nuestras trincheras más hacia el este.

En nuestro centro: Emprendimos con éxito algunos ataques de sorpresa contra el enemigo, tomándole algunos prisioneros.

En las alas derecha e izquierda, realizamos con éxito algunos reconocimientos.

En el frente egipcio, dos regimientos de caballería enemiga que emprendieron un ataque contra Lirmegare, al este de Suez, fueron rechazados, infligiéndoles pérdidas.

Se sabe que en Arabia el emir Abdul Fanon entrará en guerra contra el emir Hussein, quien se rebeló contra el sultán.

El cheik Abdul Phelis, por su parte, coloca sus tropas en pie de guerra y envió a Damasco una delegación para que reitere al gobernador otomano sus sentimientos de lealtad hacia el sultan,

Se trata de jefes semi-independientes de Arabia.

NUEVA YORK, octubre 19. — El estado mayor alemán dió el comunicado siguiente relativo a las operaciones en Rusia:

Después de los fracasos, en que sufrió grandes pérdidas, de los poderosos ataques de su infantería contra el frente al oesto de Lutsk, el enemigo ha limitado sus esfuerzos a acciones de artillería.

La infantería enemiga atacó las posiciones austro-húngaras cerca de Zwyzyn, pero fué rechazada con grandes pérdidas hasta sus trincheras en la orilla oeste del Narajowka.

Al sudoeste de Herbutow, los bávaros después de un eficaz bombardeo asaltaron un punto de apoyo ruso y regresaron con dos oficiales y 350 soldados prisioneros y 12 ametralladoras.

En la región del Bystrica-Solotwinska fracasó un ataque enemigo contra nuestras posiciones avanzadas.

En los Cárpatos, la altura de Ludowa se encuentra sometida a un fuerte fuego de cañón. En el sector de Kirlibaba rechazamos ataques.

NUEVA YORK, octubre 19. — De Viena hacen saber que el estado mayor austriaco publicó el martes el siguiente boletín:

En el frente del príncipe Leopoldo de Baviera, al nordeste de Bolshovce, sobre el Narajowka, las tropas bávaras tomaron un poderoso punto de apoyo ruso. Hicieron prisioneros a dos oficiales y 350 soldados y se apoderaron de doce ametralladoras.

En el Sereth superior una tentativa de ataque rusa fué contenida al iniciarse.

En Wolhynia reinó calma.

EN LOS BALCANES Y TRANSILVANIA

NUEVA YORK, octubre 19. — De Berlín comunican que el estado mayor alemán publicó el siguiente boletín:

En la Transilvania la situación no ha cambiado.

En Macedonia un intenso fuego de artillería precedió a algunos ataques locales enemigos al oeste de Bitolj, en el ferrocarril de Florina y al nordeste y al norte de Nidze Planina. Esos ataque fracasaron.

Un ataque búlgaro despejó un puesto avanzado serbio en la orilla norte del Cerna.

NUEVA YORK, octubre 19. — De Sofía anuncian que el estado mayor búlgaro publicó ayer el siguiente boletín:

Al este del lago Prespa, en la desembocadura del Cerna, hubo animados cañoneos.

En Moglenica reina calma.

A ambos lados del Vardar se libran acciones de artillería en algunas secciones Capturamos dos británicos.

Al pie de Belasica Planina hubo débiles cañoneos.

En el Struma se libraron encuentros de patrullas.

En las costas del Egeo y en el Danubio reinó tranquilidad.

En Dobrudja se efectuaron débiles acciones de artillería y de fusilería. Dispersamos tres batallones de infantería enemigos y dos baterías entre Koyons, Mamout y Enidje. El enemigo abandonó los cañones y las cajas de municiones.

En el mar Negro el día transcurrió en calma.

BUCAREST, octubre 19. — El gobierno rumano publicó el siguiente comunicado:

Al oeste de Tulghes y Bucaz hubo acciones de artillería. Rechazamos varios ataques enemigos tomando 90 prisioneros.

En Bolovanis hicimos prisioneros a dos oficiales y 65 soldados.

Se continuó combatiendo en el valle de Trotus, donde tomamos prisioneros a un oficial y 100 soldados.

En el valle de Uzul los ataques enemigos fueron rechazados con sangrientas pérdidas para los asaltantes. El enemigo fué empujado más allá de la frontera.

En el valle de Oituz continúan los ataques y contraataques con la misma violencia. Las pérdidas enemigas son grandes. Hicimos prisioneros a tres oficiales y 100 soldados.

Al oeste de la frontera, en la región de Vrancea, se libraron encuentros de menor importancia.

En el valle de Buzeu el enemigo fué rechazado. Nuestra artillería inutilizó un cañón enemigo y obligó a las líneas avanzadas austro-alemanas a retirarse un kilómetro.

Al norte de Tablebuti hubo un duelo de artillería.

Reinó calma en las regiones de Bratocea y Predelus.

En Predeal se libró un intenso duelo de artillería.

Hubo violentos encuentros en Mateias. Tomamos cuatro ametralladoras y algunos prisioneros.

En el valle del Alt, en Montrobul, rechazamos un ataque enemigo y tomamos varios prisioneros y dos ametralladoras.

En el frente de Jiu hubo calma.

El enemigo nos bombardeó violentamente en el frente de Orsova.

En el frente del Danubio se efectuaron tiroteos.

En la Drobrudja hubo intermitentes duelos de artillería y actividad de infantería. Obligamos a descender entre nuestras líneas y las enemigas a un hidroaeroplano alemán. El aparato hizo explosión al caer y se incendió.

PETROGRADO, 19. — El gobierno ruso dió a la publicidad esta tarde un comunicado que dice así:

En Dobrudja un hidroaeroplano enemigo, alcanzado por el fuego de nuestra artillería, cayó entre las líneas germano-búlgaras y las nuestras. El aparato explotó al caer y se incendió.

LONDRES, 19. — El ministerio de guerra inglés publicó el siguiente comunicado sobre sus operaciones al norte de Salónica:

En el Struma bombardearon con éxito la aldea de Baraklijuma, donde habíamos observado movimiento de tropas enemigas.

En el Doiran nuestras ptrullas se mostraron activas y dispersaron a los zapadores enemigos.

El 16 del corriente atacamos las posiciones búlgaras en Drobropolje y Sokal. Las operaciones continuaron con regularidad y éxito el 17.

En el resto del frente se libraron las luchas habituales.

PARIS, 19. — Se ha publicado el siguiente comunicado oficial francés sobre la lucha de los Balcanes.

En la orilla derecha del Vardar nos apoderamos de las trincheras enemigas en un fondo de 400 metros.

En la falda noroeste de Drobropolje los serbios continuaron progresando.

En las llanuras de Monastir hubo tiroteos y cañoneos.

Hemos comprobado que a la región del Struma inferior han llegado contingentes turcos.

ROMA, 19. — Noticias de Bulgaria llegadas hoy dicen que la ofensiva ruso-germana ha sido reanudada en la región de Drobrudja, donde, según se dice, nuevas divisiones rusas están atacando a las fuerzas teutónicas que comanda el mariscal von Mackense.

ROMA, 19. — Un despacho de Bucarest, anuncia hoy que los rumanos han vuelto a tomar la ofensiva en la Transilvania.

LONDRES, 19. — Comunican de Bucarest que la misión francesa encabezada por el general Berthelot llegó a aquella capital. La misión está compuesta de ocho coroneles, ocho mayores y ocho oficiales de graduación inferior.

El general Berthelot se puso en camino, después de permanecer poco tiempo en Bucarest, para el cuartel general ruso, donde espera entrevistarse con el zar Nicolás y el general Alezeieff, jefe del estado mayor moscovita.

Formidables refuerzos moscovitas están cooperando con los rumanos a la defensa de los pasos de los Alpes Transilvánicos, por la parte de frontrera búlgaro-moscovita.

ATENAS, 19. — Un consejo de ministros celebrado ayer resolvió aconsejar a todos los jefes de las asociaciones obreras griegas que se abstengan de provocar manifestaciones contra los aliados

Análogas instrucciones se dan a los comandantes de las fuerzas de policía y de las guarniciones de gendarmes.

LONDRES, 19.—Lord Robert Cecil, ministro británico del bloqueo, se negó a contestar hoy las preguntas formuladas en la cámara de los comunes por uno de sus miembros respecto a la actitud que ha adoptado el gobierno de la Gran Bretaña para con el nuevo gabinete formado por el rey Constantino de Grecia.

Declaró lord Robert Cecil que lo delicado de la situación griega le impedía decir si el gobierno británico ha reconocido o no al nuevo gabinete.

Un despacho de Atenas expresa que carece de fundamento el rumor según el cual los representantes diplomáticos de los países aliados han entregado ayer una nueva nota al gobierno griego.

LONDRES, 19. — Los diarios publican despachos de Atenas dando cuenta de que el gobierno provisional griego inició negociaciones con los Estados Unidos tendientes a asegurar la libertad de acción para reclutar griegos en América

Apenas esté oficialmente reconocido el gobierno enviará representantes a los Estados Unidos, Egipto y Chipre con objeto de emprender la campaña de reclutamiento.

ATENAS, 19. — Una delegación de reservistas partidarios de Gounaris ha hecho entrega al ministro de los Estados Unidos en Atenas de una protesta que se considera como formulada por el pueblo ateniense contra los últimos actos realizados por las naciones aliadas en Grecia.

Piden estos reservistas a los Estados Unidos que interpongan su influencia con los beligerantes a fin de que modifiquen su actual política en el país.

El ministro nosteamericano rehusó en un principio aceptar la protesta; pero como la delegación insistió, convino, finalmente, en transmitirla a Wáshington, por más que aseguró a sus visitantes que el gobierno de los Estados Unidos no tomaría intervención en el asunto.

ATENAS, octubre 19. — El ministro de la Gran Bretaña conferenció con el rey Constantino. Este trató de vindicarse de las sospechas que le atribuyen propósitos de atacar a los aliados en Macedonia por retaguardia; y ofreció, en prueba de ello, retirar las tropas griegas de Larisa.

LONDRES, octubre 19. — Un despacho de Petrogrado anuncia qu por un tratado celebrado entre Grecia y Alemania antes de iniciarse la ofensiva contra Serbia, el rey Constantino se comprometió a no intervenir en la guerra en favor de los aliados.

NUEVA YORK, octubre 19.—Anuncian de Atenas que los representantes diplomáticos de Austria, Turquía y Bulgaria, en los Estados Unidos, solicitaron del gobierno de Wáshington la autorización para que el diplomático norteamericano en Grecia tome a su cargo los intereses de esos países en el caso de que los citados ministros se vean obligados a salir de Atenas.

Se agrega que el gobierno norteamericano accedió a que el ministro de los Estados Unidos en Atenas tome a su cargo los intereses austriacos solamente.

PARIS, octubre 19. — Despachos de Atenas comprueban que el rey Constantino abrigaba el propósito de organizar la lucha en Larisa.

En la estación de Orfamin, amplia y aislada, entroncamiento del ferrocarril de Larissa, existen 16.000 granadas, 3.000 cajones cos municiones y 40 cañones de campaña.

En otras estaciones de las inmediaciones, existen, respectivamente, 5.000 y 4.000 rifles.

En Atenas reina un verdadero caos, pues las fuerzas aliadas únicamente dominan una pequeña parte de la ciudad.

La actitud del rey continúa siendo completamente irresoluta.

Mientras tanto, continúan circulando toda clase de rumores.

El rey Constantino conferencia con varios conocidos hombres políticos, entre ellos los ex ministros Streit, Gounaris y Stratos.

Se sabe que reina gran pánico en los círculos de la corte.

Frente occidental

Los franceses completan la conquista de Sailly-Saillisel. — Se apoderan de posiciones alemanas en La Maisonnette. — Rechazo de un ataque alemán en Berny-en-Santerre. — Otros progresos franco-británicos. Noruega permite sus puertos a los submarinos mercantes.

PARIS, octubre 19 — Comunica el gobierno que en el frente territorial se realizaron las siguientes operaciones:

Al norte del Somme, ayer al anochecer, el enemigo reanudó sus tentativas contra nuestra posición en Sailly-Saillisel. Tres ataques desde el norte y desde el este fueron quebrantados con éxito por nuestro fuego, que ocasionó pérdidas considerables al enemigo. Mantuvimos todas nuestras ganancias.

Completamos la conquista de Sailly-Saillisel expulsando al enemigo de las partes noroeste y nordeste de la aldea.

Al sur del Somme, mediante un asalto, nos apoderamos de toda la primera línea alemana en el frente de La Maisonnette a Biaches.

En las dos operaciones tomamos 250 prisioneros, incluyendo cinco oficiales y varias ametralladoras.

Los alemanes atacaron una de nuestras trincheras al este de Berny-en-Santerre. Algunas fracciones de la primera columna de ataque consiguieron penetrar en nuestros elementos avanzados; pero en seguida, mediante un contraataque, matamos o hicimos prisioneros a los soldados qué habían entrado en nuestras trincheras. Las demás columnas atacantes fueron tomadas bajo nuestras cortinas de fuego y obligadas a huir en desorden, dejando muchos muertos en el terreno.

Al sur del Ancre nuestras patrullas exploradoras penetraron en las trincheras enemigas de la región de Fresnieres y regresaron con prisioneros.

Al sudeste de Reims realizamos con éxito otro golpe de mano en el sector de Fort-de-la-Pommele.

En el resto del frente hubo las habituales acciones de artillería.

A pesar de la niebla nuestros aeroplanos de caza se mostraron muy activos.

Ayer derribamos tres aeroplanos enemigos en el frente del Somme. Uno cayó en dirección a Aizecourt-le-Haut, el segundo al este de Bouchavesnes, y el tercero atacado por el teniente Heurteaux, descendió entre Requiny y Letransley. Heurteaux hasta ahora ha derribado nueve aeroplanos enemigos.

Entre Roye y Lassigny tres aparatos alemanes del tipo Fokker atacaron a uno de nuestros aeroplanos. Nuestro aviador derribó a un aparato enemigo y puso en fuga a los otros dos.

EL HAVRE, octubre 19. — El gobierno belga publicó el siguiente comunicado:

Se libraron duelos de artillería en todo el frente.

En la región de Boesinghe hubo violentos cañoneos y gran actividad de morteros de trinchera.

LONDRES, octubre 19. — El gobierno británico publicó el boletín siguiente sobre las operaciones en el frente francés:

Nuestro ataque de esta mañana se extendió al norte de Gueudecourt en dirección a Butte-de-Warlencourt. Hicimos 150 prisioneros.

Ayer, además de las observaciones habituales, nuestros aviadores realizaron tres ataques contra las líneas de comunicación enemigas, contra los edificios de una estación y contra el material rodante. Los edificios fueron dañados y provocamos el descarrilamiento de un tren.

Se libraron muchos combates aéreos. Obligamos a descender, dañados, a cuatro aeroplanos enemigos. Cuatro de los nuestros no han regresado.

NUEVA YORK, octubre 19. — De Berlín anuncian que el estado mayor alemán publicó el siguiente boletín sobre la campaña en Francia:

La acción de la artillería adquirió una considerable intensidad en muchos sectores, especialmente al norte del Somme.

Durante la noche los británicos nos atacaron entre Lesars y Gueudecourt y los franceses desde Les Boeufs hasta Rancourt. A ambos lados de Eaucourt-l'Abbaye, nuestro fuego destructor contuvo al enemigo cerca de sus trincheras y el ataque fracasó en su comienzo. Cerca de Gueudecourt se produjo una violenta lucha cuerpo a cuerpo, durante la cual continuamos por completo nuestras posiciones. Los franceses avanzaron para atacar desde la región de Morval a Rancourt; pero fueron rechazados después de una recia lucha.

Cerca de Thiepval, Courcelette y Bouchavesnes fracasaron los ataques enemigos.

Derribamos en combates aéreos a cinco aeroplanos enemigos

En la orilla este del Mosa hubo animados cañoneos.

LONDRES, octubre 19. — Fueron hundidos por submarinos los buques escandinavos "Rosenvold", "Tarn" y "Knut".

LONDRES, octubre 19. — Comunican de Christiania que contestando el memorándum de la Entente en que sugiere a los neutrales la exclusión de sus aguas a los submarinos beligerantes, Noruega declara que no reconoce que sea un deber suyo prohibir a los submarinos el tránsito o permanencia en las aguas noruegas.

Su respuesta termina definiendo su actitud en conformidad con el criterio ya anunciado, agregando que los submarinos mercantes podrán entrar

SITUACION MILITAR

COMENTARIOS SOBRE LA CAMPAÑA DEL SOMME. — LOS ALEMANES CONFIAN EN RECUPERAR LA INICIATIVA. — VALOR TOPOGRAFICO DE LOS SECTORES CONQUISTADOS POR LOS ALIADOS. — LAS PERDIDAS GERMANAS. — ESTADO DE LAS OPERACIONES DE MACKENSEN Y FALKENHAYN. — PRECAUCIONES DEL ESTADO MAYOR RUMANO.

En el momento actual, en que los franceses están a las puertas de Perona, separados sólo de sus geteros por los terrenos pantanosos que median entre esa ciudad, Biaches y los pueblos del contorno, parece prematuro para formular juicios definitivos sobre el éxito de la ofensiva franco-británica en el Somme. Sin embargo, esos comentarios son frecuentes, y suelen diferir.

En Alemania no se da alcance definitivo a las victorias de la Entente; y se espera que las tropas del kaiser emprenderán antes de mucho una serie de contraataques como los que los franceses llevaron en Verdun, aunque más poderosos y mejor organizados que estos últimos.

El antecedente de Verdun sirve ahora de reconfortamiento a los germanos. Creen que ahí se demostró que tales empujes, por enérgicos y victoriosos que sean, siempre dejan campo a una posible reacción triunfal posterior.

Se considera, en Berlín, que el período más recio de esas jornadas del Somme ocurrió entre el 9 y el 13 de octubre en curso.

Mientras tanto, en Londres se estima que las ganancias de los británicos en el Somme son mucho más importantes de lo que parece indicar su amplitud.

La cresta, en una extensión de unos quince kilómetros queda ahora en nuestras manos y forma la línea principal de separación de los valles entre el Somme y la llanura.

Entre todas las demás crestas paralelas ninguna es tan alta y tan inclinada como esta. Ninguna se adapta tan naturalmente para la defensa y he ahí el motivo que indujo a los alemanes a fijar su frente en ese puesto en 1914.

Su posición y características eran particularmente útiles a los alemanes. Detrás se encontraban las arterias y funciones más importantes de su sistema de vías férreas en Francia

Los alemanes declaran sin cesar que su frente en Picardía no ha sido quebrantado (continúa el comentario inglés).

Topográficamente, no sólo ha sido quebrantado, sino que ya no existe.

Su ejército ha quedado derrotado en una línea que sus jefes juzgaron la mejor y con mucha prudencia elegida.

La línea en que ahora tendrán que dsputar el triunfo resulta doblemente débil respecto de la que perdieron; tanto porque no la han escogido, cuanto porque su topografía carece de las ventajas de la anterior.

Pero no son sólo los mismos contendientes los que se detienen a compulsar sus respectivas posiciones en dicho punto, sino que en Norte América se formulan al respecto las siguientes consideraciones, muy oportunas:

En el Somme los alemanes han perdido por lo ménos un cuarto de millón de tropas, y los aliados quinientos mil hombres, si aceptamos la proporción de las bajas en Verdun, y damos a los alemanes todas las ventajas del cálculo.

Esto indica que se ejerció y se sigue ejerciendo una terrible presión sobre una nación que ya se halla en condiciones de inferioridad numérica, y cuyos efectivos ya están paralizados por las grandes bajas, fuera de proporción con sus recursos.

Además del Somme, agréguese la ofensiva de los italianos en el Isonzo, con la toma de treinta mil prisioneros y las grandes bajas causadas a los teutones.

Desde el primero de junio, los teutones no perdieron menos de 1.750.000 hombres, entre ellos más de 500.000 prisioneros.

Sus pérdidas en cañones y material fueron enormes, y las territoriales son considerables.

En el sentido más general, la campaña de verano fué en todo desfavorable a Alemania, que perdió la ofensiva, quedando a merced del juego de los comandos de la Entente, a los que se han añadido nuevos adversarios del imperio.

Añade este comentario que la campaña de verano dió a la Entente nuevas seguridades de victoria, revelando en cooperación y coordinación la gran superioridad de sus recursos en hombres y dinero.

Los éxitos favorables a los teutones en Transilvania — continúa diciendo — no refuerzan la potencialidad germánica en la hora presente; pues, aun reconociendo que militarmente von Falkenhayn está por encima de toda alabanza, su acción ha concurrido a debilitar prácticamente —en vez de robustecer—la situación alemana; porque exigió nuevos esfuerzos a un ejército que ya no está en situación de llenar los claros que causa su ofensiva.

A este respecto, es opinión aceptada por la Entente que, si bien continúan afluyendo cuerpos teutones a los Cárpatos, la situación se ha modificado en el litoral del mar Negro. La ofensiva del mariscal von Mackensen fracasó frente a la magnífica resistencia de las tropas rumanas, que están esperando la unión de sus aliados para llevar adelante una acción simultánea en el frente de la Dobrudja.

Las fuerzas alemanas, austro-húngaras y búlgaras han disminuído sensiblemente, siendo substituídas por tropas turcas.

Dos nuevas divisiones otomanas constituídas en la Anatolia están marchando actualmente hacia Dobrudja.

La ofensiva de Falkenhayn contra Rumania tiene gran semejanza con desastrosa tentativa que Hoetzendorff hizo para avanzar en el Trentino. Ambos movimientos difieren en que el general alemán tiene sólo la mitad de las tropas que tenía el jefe del estado mayor austro-húngaro; no disponiendo tampoco de las fuertes posiciones que tenía este último para retirarse a ellas en caso de derrota.

Las operaciones de los alemanes en los pasos de los Cárpatos son probablemente su último esfuerzo desesperado; y el estado mayor alemán ve perfectamente que la acción de los ruso-rumanos se hace cada día más vigorosa.

El estado mayor rumano ha tomado precauciones contra una posible invasión y las tentativas que Falkenhayn haga para invadir el territorio del reino le conducirían a un desastre, porque se vería rodeado por fuerzas ruso-rumanas de gran superioridad numérica.

Estos comentarios aparecen corroborados por las noticias del día anunciando una reacción en la ofensiva rumana.

EN CUALQUIER PARTE
Puede llevarse el producto argentino
"LECHE ASEPTICA"
No es delicada:
ES EXQUISITA,
SABROSA,
NUTRITIVA,
INALTERABLE,
Pedirla en los trenes y vapores
F. N. VIÑAS — Paraguay 954

KALISAY: Aperitivo vino quinado. Pídase en todas partes - - -

en puertos de Noruega en pleno día, siempre que naveguen por la superficie y no sumergidos.

Frente austro-italiano

Asalto italiano en monte Pasubio. — La situación en Trieste. — Mal tiempo en el Carso. — Resistencia de los austriacos. — El crucero italiano "Libia" averiado.

ROMA, octubre 19. — El ministerio de guerra publicó el siguiente comunicado sobre las operaciones en Italia:

En el monte Pasubio, después de quebrantar la última resistencia enemiga en las regiones entre Cosmagnon y Roite, asaltamos ayer las líneas austriacas al norte de la cumbre.

Al cabo de un eficaz cañoneo asaltamos y tomamos en el monte Pasubio un fuerte reducto construído por los austriacos en posición dominante. Tomamos 72 prisioneros y armas y municiones. A dos importantes columnas enemigas que avanzaron para contraatacar las dejamos llegar hasta pocos centenares de yardas de nuestras líneas. El fuego convergente de nuestras baterías casi destruyó a dichas columnas. Durante la noche rechazamos ataques, causando grandes pérdidas al enemigo.

En el resto del frente hubo cañoneos.

El enemigo hizo algunos disparos contra Asiago y Gorizia.

ROMA, octubre 19. — Un despacho de Trieste anuncia que durante la batalla del Carso el bombardeo de vidrios de la ciudad, y que sobre el cielo de Trieste volaban los aeroplanos italianos, perseguidos por los tiros de las baterías contraaéreas.

El vecindario pasó la noche en las puertas de las casas escuchando el ruido de la batalla, en medio del cual a veces se distinguía el traqueteo de la fusilería.

LONDRES, octubre 19. — Un telegrama de Udine, dirigido a una agencia noticiosa británica, manifiesta que, a pesar del mal tiempo y del fuerte frío, los italianos continúan su ofensiva con todo vigor en los frentes del Carso y del Trentino. Se asegura que los austriacos no pueden resistir el ímpetu de los ataques italianos y que aun permaneciendo a la defensiva, se van retirando gradualmente de sus trincheras y picos, por más que algunos de éstos son en realidad inexpugnables, apareciendo a la vez como fortificaciones naturales y artificiales.

NUEVA YORK, octubre 19. — Anuncian de Viena que se publicó en esa capital el siguiente comunicado oficial sobre las operaciones en el frente italiano:

Ayer por la tarde considerables fuerzas enemigas atacaron nuestras posiciones en Monte Testa, crestas de Boite y norte del monte Pasubio.

Nuestros bravos defensores de esas posiciones rechazaron al enemigo, infligiéndole sangrientas pérdidas.

En algunos puntos del valle de Flemme, frente de los Dolomitas y meseta del Carso hubo acciones intermitentes de artillería que en algunos momentos alcanzaron gran violencia.

En el frente del sudeste y en Albania no hubo nada que comunicar.

NUEVA YORK, octubre 19. — Se publicó en Berlín un comunicado oficial del almirantazgo, indicando que el 7 del presente un submarino alemán atacó con torpedos y causó graves averías al crucero italiano Libia, de 3.690 toneladas.

UNA OPINION

Aún a título de pecar por indiscretos no resistimos a la tentación de publicar la impresión y opinión sobre el doctor Hipólito Irigoyen del doctor Eleodoro Villazón, acreditado últimamente en el alto carácter de embajador de su país para asistir a la ceremonia de la transmisión del mando, y que nos ha sido confiada por un caballero de la relación personal del doctor Villazón en forma confidencial.

Francamente vivíamos intrigados en el círculo diplomático, decía el doctor Villazón, deseando conocer o por lo menos saber algo de positivo y cierto referente a la personalidad del doctor Irigoyen. Los informes que nos llegaban de diversas fuentes sobre él eran contradictorios; sus enemigos políticos lo pintaban como a un ser extravagante y raro, caudillo osco y huraño, político intransigente y sin título ninguno para llegar a regir los destinos de esta gran república; sus partidarios por el contrario nos mostraban el reverso de la medalla, pero tanto los unos como los otros, no lo conocían personalmente al doctor Irigoyen, nunca lo habían tratado o si habían llegado a tener relación con él era una relación superficial mediante la índole de la cual no se puede llegar a formar un criterio de apreciación justo y equitativo de una persona.

A medida que el resultado electoral venía conociéndose y el cómputo de los votos consagró la fórmula radical con una mayoría nunca superada en democracia alguna, mi deseo de conocerlo era más vehemente y saber algo concreto sobre este hombre que triunfaba en esta forma estupenda, sin reclame electoral, sin discursos, sin exhibicionismos, etc., etc., me intrigaba enormemente.

Por fin llegó el 12 de octubre y fuí testigo presencial de una apoteósis que en mi vida de hombre público no la he visto ni espero verla igual, puesto que yo alguna vez también he experimentado las sensaciones del éxito arrastrado y aclamado por las muchedumbres.

Cuando en el banquete presidencial a las embajadas me cupo el honor de estar sentado a la derecha del doctor Irigoyen, y en el transcurso del cual cambiamos ideas sobre diferentes tópicos de política, finanzas, y administración; mi impresión sobre el nuevo mandatario de la República Argentina no pudo ser más favorable, es un hombre sencillo y modesto, atrayente y sumamente simpático, dotado de un don de penetración admirable; por los temas que desarrollamos en nuestra conversación me dí perfecta cuenta de su sólida preparación y cultura, es, en fin, un hombre público superior, un verdadero estadista con el cual estoy seguro que la Argentina va a tener un gran gobierno y las naciones sudamericanas en él un sincero y leal amigo.

La renuncia de un gobernador

En nuestra información de ayer, correspondiente a la casa de gobierno, se deslizó un error. Refiriéndonos a un telegrama enviado al ministerio del interior por el gobernador de un territorio nacional, poniendo el cargo a disposición del nuevo gobierno, lo atribuimos al señor Lamarque, gobernador del Chubut.

Ha habido en ello una confusión. El gobernador renunciante es el señor Elordi, del Neuquen.

EN LA PROVINCIA DE CORRIENTES

Fomentos de la producción citrícola

Con motivo del proyecto de ley presentado a la cámara nacional por el diputado doctor M. Bonastre, creando un premio de veinte mil pesos para fomentar la producción citrícola en la provincia de Corrientes, y de acuerdo con la solicitud hecha por la comisión de agricultura al ministerio del ramo, la dirección general de enseñanza e investigaciones agrícolas ha recibido el informe formulado al respecto, por el director de la escuela de Posadas (Misiones).

El informante hace diversas consideraciones para fundamentar lo aconsejado en su extenso estudio, y hace un examen comparativo, llegando a las siguientes conclusiones:

1.ª **La curación de la gomosis.** — a) puede hacerse a base de primas; b) a base de estudios científicos por especialistas, llegando a la conclusión que debe preferirse el primer procedimiento, por su mayor economía y rapidez de resultados a obtener, proponiendo para dicho fin $ 5.000, para adjudicarse en forma de prima, a razón de 5 pesos por cada planta curada o bien 5.000 pesos, por una sola vez, a la persona que descubra un método curativo económico y de resultados concluyentes. Para ser acreedor al premio de cinco pesos por planta, es necesario que el interesado presente un mínimum de 100 plantas curadas, previamente marcadas por el agrónomo regional, debiendo la cantidad total de $ 5.000 ser distribuída en un mínimum de 3 o en un máximo de 5 departamentos, de las zonas de mayor infección, no pudiendo ser abonados antes de 6 meses, ni después de 12 de haber sido sometidas a tratamiento las plantas y siempre que las mismas demuestren por su aspecto de lozanía indicios de buena salud.

La prima de $ 5.000, por una sola vez, podrá ser adjudicada cuando el éxito de la cura fuera demostrado en un mínimum de 500 plantas enfermas, ubicadas en diversas condiciones físicas de suelo y de infección, estableciéndose el mismo plazo y condiciones que en el caso anterior.

El secreto de la invención quedará reservado para el inventor, pero reservándose éste a venderla o explotarla de acuerdo con una tarifa máxima conocida con el gobierno.

2.º **La producción de pies resistentes a la gomosis.** — La obtención de éstos puede ser conseguida con la creación de varios viveros semioficiales: b) con los viveros cooperativos, y c) con la creación de un vivero oficial; destinándose en cualquiera de los casos $ 10.000 para el fomento de los establecimientos que a juicio de la comisión fueran preferidos.

Los viveros semioficiales serían cuatro, estableciéndose en las zonas más infestadas, en terrenos prestados por los propietarios y en donde los trabajos se harían por cuenta del gobierno, debiendo producir en una extensión mínima de 5 hectáreas 250.000 plantas (pies agrios), asignándose a cada 100 $ 2.500, recibiendo cada propietario por el usufructo de su terreno 10.000 plantas injertadas. Para encargado de esos viveros se preferirá a los alumnos egresados de las escuelas de agricultura de Bella Vista (Corrientes) y Posadas (Misiones).

En los viveros cooperativos el ministerio de agricultura sólo aportaría la dirección técnica. Los árboles producidos se distribuirían entre el cesionario de la tierra y la dirección general de enseñanza agrícola, la que vendería su parte a un precio mínimo a los agricultores de la región.

Por ser reducida la suma para la creación del vivero oficial, considera el informante como medio más práctico que se asigne la suma de 10.000 pesos a la estación experimental de Bella Vista, como subvención, para ser invertidos en pies agrios para porta-injertos.

3.º **La formación de jardines cítricolas.** — Según el informante, con 5.000 pesos sería posible conseguir la colección más valiosa y completa de citrus, la que será entregada a la estación experimental de Bella Vista (Corrientes) o a la escuela de agricultura de Posadas (Misiones), donde su estudio y conservación estaría asegurada, así como el fomento de los mismos, en las varias zonas apropiadas para su cultivo, para lo cual suministrarían las yemas de citrus necesarios para injertarlas sobre porta-injertos preparados en el país, en los varios viveros antes mencionados.

AVIACION

Los restos del piloto Pettirossi

Partida de Mazzolenni

OTRAS NOTICIAS

Ha partido hoy de la Dársena Sur a las 10 de la mañana, el vapor "Guaraní" con rumbo a Asunción que lleva a su bordo los restos del malogrado aviador paraguayo Silvio A. Pettirossi, cuya trágica muerte conmoviera tanto a nuestro país. Allá en su país natal el pueblo que tantas veces admirara y aplaudiera las arriesgadas exhibiciones del aviador caído, que en el concenso mundial le acreditaran como el mejor piloto existente, prepara grandes honras fúnebres a sus despojos mortales.

Partida de Ernani Mazzolenni — En el vapor "Cavour" partió ayer a la 1 de la tarde con rumbo a Italia, su país natal, el aeronauta italiano Ernani Mazzolenni. La actuación de éste en nuestros círculos aeronáuticos es harto conocida: durante seis años consecutivos ha desempeñado satisfactoriamente el delicado puesto de encargado general del Parque Aerostático que el Aero Club Argentino posee en Belgrano. Su viaje es motivado por su deseo de ingresar al Real Cuerpo de Aeronautas Italianos, donde sus servicios han de ser, a no dudarlo, de beneficos resultados para dicho cuerpo.

Su partida dió lugar a un sencillo exponente de las simpatías que Mazzolenni había conquistado en nuestra capital.

Partida del capitán Zuloaga — Inconvenientes de último momento ha obligado al capitán aviador Angel María Zuloaga, nuevo agregado militar a la legación de París, a postergar momentáneamente su anunciado viaje a Europa. Recién el 2 de noviembre próximo saldrá de esta capital en dirección a dicho destino.

Aeródromo Militar — La intensidad del viento reinante impidió la realización de vuelos en la mañana de hoy en la Escuela Militar de Aviación.

Mañana a primera hora, el piloto militar teniente 1.o Juan Carlos Ferreyra realizará el raid Palomar-Lobos-Mercedes-Palomar, indispensable para la obtención de su brevet superior militar.

El gobierno de los territorios

Es esta cuestión de los territorios nacionales uno de los capítulos destinados a reclamar mayor atención en las resoluciones futuras del nuevo gobierno. Por desgracia el tema no ha conseguido interesar en la medida de sus exigencias las vistas y el pensamiento de los gobiernos anteriores. El descuido se explica. El ambiente político de entonces, era, seguramente, el más propicio para los problemas de esta índole, ya que, en razón de las propias modalidades, todo lo absorbe la cavilación política.

Apresuremonos, sin embargo, a reconocer en la cuestión toda su verdadera importancia.

Basta para remarcarla una reflexión obvia: nos referimos a la extensión territorial de las gobernaciones nacionales. Ellas abarcan una porción aproximada de una tercera parte del territorio argentino. Esto sólo sobra a medir la magnitud de los intereses que afectan y la urgencia que existe en que el ejecutivo nacional pese el grado de responsabilidad que la toca asumir, en mérito del precepto constitucional que pone en sus manos la tarea de dirigirlos.

En este sentido cabe afirmar que el mayor descuido en que han incurrido nuestros gobernantes, en cuanto a lo que se refiere a este punto, está en la designación de los gobernadorse de territorios. A nuestro juicio, si no reposa allí la incógnita exclusiva, debe ser, cuando menos, el punto de partida ineludible.

Tienen los gobernadores de territorios, en efecto, una doble tarea de interpretación y de trasmisión que regula la eficacia al frente de las gobernaciones y casi define, diríamos, la verdadera finalidad del cargo. Supedita su acción consenso del ejecutivo nacional, que debe autorizar su acción, como medida previa antes de ejecutarla, su campo se reduce más bien a interpretar, completar y comprender las necesidades reales de los gobernados, a fin de transmitirlas, bien que con sus propias ideas para remediarlas, al presidente de la república. Entendemos, pues, que nada urge tanto, en primer término, como la designación de las personas que deben desempeñar semejante cometido. Allí radica, sin duda, un gran paso hacia la solución definitiva.

Hasta el presente ha sido norma invariable — y ello nos ha permitido, para mal de todos, confirmar en más de un caso el error del procedimiento — designar para ocupar esos puestos a personas, las mas de las veces capacitadas para el cargo en lo que se refiere a su suficiencia intelectual y a sus prácticas en las tareas del gobierno, pero alejadas en un todo de los territorios, sin haber radicado nunca en ellos, y consiguientemente con un desconocimieto casi absoluto de su ambiente, de sus necesidades, de su capacidad, de su producción, de su industria, que ellos deben dirigir en adelante y sobre cuyas orientaciones capitales deben opinar y aconsejar al Ejecutivo. En tales condiciones, es natural que el gobernador esterilice su acción durante el largo tiempo que le reclama la posesion más o menos exacta del conocimiento necesario, tarea sumamente difícil dadas las dificultades que presentan estas campañas para los viajes de inspección.

No es posible exigirles, sensatamente otro camino, a menos que incurran en la estirilidad peor de emplearlo en reparar errores.

Un solo temperamento encontramos para remediar el obstáculo. Creemos que él consiste en designar para esos cargos a personas radicadas en las mismas gobernaciones y con intereses creados dentro del territorio de las mismas. Nadie más apto y más competente para apreciar las necesidades públicas y por eso, para saber las medidas de gobierno que convenga a los intereses comunes.

En posesión del ambiente, con el conocimiento exacto de sus condiciones, en contacto directo con la población, al tanto de las exigencias de sus industrias de sus producciones y de sus necesidades generales, nadie, repetimos, como sus mismos habitantes, para traer al presidente de la república una palabra exacta y un consejo certero.

Convendría que el nuevo gobierno encauzara su pensamiento en este orden de ideas, seguro de responder, con mayor eficacia que sus antecesores, a estos vastos intereses, tan dignos y tan respetables como los del resto de la república.

DE LA PLATA

CAMARA DE DIPUTADOS

En la sesión del viernes a que ha sido convocado extraordinariamente este cuerpo, se elegirá la mesa directiva acéfala con motivo de la renuncia del señor Sarrat.

Según nuestros informes, la versión de que iría a ocupar el cargo de presidente el diputado Urien no tiene fundamento.

La composición de la mesa será la siguiente: presidente, doctor Enrique Ruiz Guiñazú; vicepresidente primero, doctor Carlos C. Urien; vicepresidente segundo, señor Emilio Gnecco.

EN EL SENADO

En la sesión que celebró esta tarde el senado prestó acuerdo al poder ejecutivo para el nombramiento como ministro de hacienda del doctor Ernesto Weigel Muñoz. En la sesión pública fué aceptada la convocatoria a sesiones extraordinarias y los asuntos incluídos en ella.

EN EL ARSENAL

Un grupo de empleados del arsenal de marina, sito en Río Santiago, se nos ha apersonada para hacernos presente la situación injusta en que se hallan en la actualidad, con motivo de una disposición tomada por su jefe inmediato, sin conocimiento, según nuestros informantes, del jefe del arsenal.

Se trata de una orden impartida hace dos días, de acuerdo con la cual se obliga a concurrir a los empleados a las 7 de la mañana para retirarse recién a las 5 de la tarde. Fácil es comprender la situación en que se hallan estos servidores con sólo tener en cuenta que residen en esta ciudad y que para trasladarse a sus tareas deben tomar el tren a las 6 de la mañana y regresar a su casa a las 7 de la noche.

Creemos que en conocimiento de lo ocurrido la superioridad tomará las medidas necesarias, evitando que se vean obligados a optar por el recurso de la baja empleados con 15 y 16 años de servicios.

Yerba del Sudán

Ensayo de su cultivo

En la provincia de Córdoba, a legua y media de la estación "Huerta Grande", se ha llevado a cabo una plantación de yerba del Sudán, en un establecimiento ganadero, cuyo propietario, creyendo que se trata de un ensayo de mucha importancia para nuestro país, como lo ha sido para los Estados Unidos de Norte América, solicitó de la División de Fomento Agrícola del Ministerio de Agricultura, el envío de un ingeniero agrónomo para que inspeccionara el campo sembrado.

Del resultado de esa inspección, da cuenta a la superioridad el ingeniero designado con ese fin, en los siguientes términos: "El campo que fué elegido para la siembra de la yerba del Sudán, se encuentra ubicado al centro más o menos, de una gran obra, la que rodeada de enormes cerros por los rumbos sud, este y norte, forma una gigantesca puerta hacia el oeste, dando de este modo igual orientación y declive al terreno. Esta circunstancia colocan a la propiedad en condiciones limatéricas ventajosas con respecto los vendavales y cambios bruscos de temperatura, así como a la misma evaporación: lo que resulta importante tratándose de una planta veraniega. El único viento al cual está expuesto, el oeste, es más bien fresco y poco perjudicial en estío, no así en invierno, que debe ser excesivamente frío y seco, pues pasa por la sierra grande, que corre al frente de esos parajes.

La naturaleza física del terreno, varía de un punto a otro, condición común en las regiones serranas.

Esto ha facilitado la ubicación de los sembrados en tierras de naturaleza variable, pero más o menos selicosas, diferenciándose más bien en la proporción de gravas humus y profundidad.

De una manera general puede decirse que el terreno es selicoso, pedregoso y permeable.

La preparación del suelo para la siembra, consistió en una sola reja superficial y una rastrillo en septiembre.

La siembra se efectuó el 22 de octubre después que el terreno había recibido 76 mm. de agua de lluvia.

La cantidad de semilla empleada fue a razón e un kilo por hectárea.

La germinación que empezó el 2 de noviembre, fué pareja, y lo pude notar en las sementeras.

Durante el mes de noviembre solo cayeron 54 mm. de agua de lluvia, que para la estación y tratándose de suelos permeables y de topografía accidentada, es poco. Por esto se paralizó momentáneamente el desarrollo de las diversas sementeras, especialmente la que ha vegetado en terreno más selicoso y de mayor declive. Contribuyó también a ello una helada que hubo el 10 del mismo mes de noviembre.

En esta ocasión se resolvió dar dos riegos a las sementeras, con el doble fin, ya resuelto, de asegurar la cosecha de semilla para ulteriores siembras y establecer comparaciones de gran interés, pues una sementera que quedaba de testigo, es decir, que no se le regó, otra recibió el agua indispensable como para evitar que se malograra y la tercera se la regó cada vez que se creyó conveniente para que su desarrollo fuera lo más lozana, a fin de conseguir la mejor semilla.

La temperatura algo oscilante en noviembre, impidió que las plantas se desarrollaran con regularidad, aunque aprovechó en macollar mucho; pero durante el mes de diciembre la temperatura aumentó y sobrevinieron lluvias que en total alcanzó a 109 mm. Esas condiciones bastaron para que las plantas se desarrollaran asombrosamente, hasta alcanzar 2.50 metros de altura. Esta lozanía no es de extrañar tratándose de una gramínea veraniega de las hameadas gigantes, que caracteriza a muchas variedades y sorgos; pero admira su cualidad de macolladora y lo que sus tallos son tan finos y delgados desde su base, donde no alcanzan a tener mayor diámetro que el de un lápiz común.

La yerba del Sudán, se asemeja mucho en su aspecto al sorgo de Alepo, pero mucho más desarrollado y macollador. Cada tallo se presenta bien poblado de hojas largas y relativamente anchas, llegando algunas plantas a parecerse a las del maíz, por su tamaño y aspecto en lo tiernas y jugosas.

Tallos tiernos poco fibrosos, rellenos de una médula dulce y jugosa, algo así como la caña de azúcar, pero de fibras mucho más delgadas.

Raíces numerosas formando abundantes cabelleras, como en las del trigo, pero las centrales más fuertes, leñosas y de gran penetración. Es sensible a las heladas, pero resistió bien a la helada blanca que se registró el 16 de noviembre.

Necesita un promedio de 1305 grados de calor para adquirir el desarrollo y estado de madurez conveniente para ser empleado como forraje verde, o convertirlo en heno. De manera que en siete meses y medio, es decir, de setiembre a abril, pueden conseguirse cuatro cortes, con un total de 10 a 12 toneladas de heno por hectárea.

Después de otras muchas consideraciones, que hace el informante, sobre el valor de este forraje y sus elementos nutritivos, dice, se puede emplear en caso necesario, en la alimentación de animales vacunos y cerdos adultos, por ser un pasto bastante rico en materias alimenticias, como que su valor por ciento de materia seca llega a producir 226 calorias.

BANCO HIPOTECARIO NACIONAL

BALANCE AL 30 DE SEPTIEMBRE DE 1916

ACTIVO	Curso legal		Oro sellado	
Préstamos: En cédulas 561.617.820,—			155.600	—
Convertidos ley 2842 8.724.106,—				
En efectivo 168.546,—	570.510.472	—		
Servicios á cobrar	34.780.419,695			
Depósitos por servicios	1.146.071,524			
	33.634.342	171	210.140	—
Cédulas rescatadas	51.712.820	—	189.906	—
» en depósito	16.194.325	—	5.000	—
» » caja de ahorros	896.175	—		
Títulos de renta del gobierno de Córdoba	949.000	—		
Gastos generales, sueldos, alquileres, etc.	1.322.900	630		
Mobiliario y útiles	257.752	190		
Cambios oro sellado			521.913	486
Conversión ley 2842			8.724.106	—
Créditos personales	4.707.758	808		
Obligaciones á cobrar	271.087	550		
Ganancias y pérdidas			267.799	977
Inmuebles	4.016.220	820		
Operaciones pendientes	582.091	309		
Caja: Existencia en efectivo	99.191.281	500	10.131	300
	724.249.226	778	9.884.496	713

PASIVO	Curso legal		Oro sellado	
Cédulas en vigor:				
En circulación 509.905.000				
Rescatadas por el banco 51.712.820	561.617.820	—	8.879.606	—
Fondos públicos nacionales, ley 2842			614.700	—
Intereses	16.852.003	075	927.044	900
Amortizaciones	53.941.289	390	87.540	425
Comisiones	5.348.087	205	777	500
Cupones á pagar	7.734.863	250	169.757	500
Cédulas sorteadas á pagar	90.700	—		
Propiedades rematadas	518.402	319		
Depositantes de cédulas	16.194 325	—	5.000	—
» » caja de ahorros	901.988	870		
Servicios anticipados	21.696	750		
Cambios curso legal	731.621	445		
Conversión ley 2842	8.724.106	—		
Intereses de ley y bancarios	1.766.217	526	90	388
Ganancias y pérdidas	932.775	568		
Reserva art.º 4º	11.204.737	071		
Fondo de reserva	37.670.608	809		
	724.249.226	778	9.884.496	713

SERIES	RENTA	AMORTIZACIÓN	EMITIDO	ANULADO	RESCATADO	CIRCULACIÓN
A	7 %	1 %	20.000.000	19.310.250	689.750	—
B	»	»	15.000.000	13.847.950	1.152.050	—
C	»	»	15.000.000	14.094.700	905.300	—
D	»	»	20.000.000	17.129.850	2.870.150	—
E	»	»	20.000.000	17.247.530	2.752.470	—
F	»	»	15.000.000	13.000.600	1.999.400	—
G	»	»	10.000.000	8.597.100	1.402.900	—
H	»	»	61.631.300	47.167.700	4.563.900	9.899.700
I	6 %	4 %	2.539.900	3.106.000	433.900	—
J	»	1 %	9.264.100	5.913.600	934.400	2.416.100
K	5 %	»	70.165.000	38.891.150	4.367.550	26.906.300
L	6 %	»	89.966.000	34.595.000	4.923.300	50.448.700
C. H. A.	»	»	446.441.900	51.199.800	22.579.050	372.663.050
2ª ley 9155 1ª Serie	»	»	49.926.300	1.043.150	2.157.700	46.746.450
» 2ª »	»	»	836.700	—	12.000	824.700
			845.761.200	284.148.380	51.712.820	509.905.000
A oro	5 %	1 %	20.000.000	11.120.394	189.906	8.689.700

Buenos Aires, 30 de Septiembre de 1916.

V.º B.º
ANTONIO DIAZ
Gerente

DOMINGO VERNENGO
Contador

Publíquese
RODOLFO LAGOS
Vicepresidente
AUGUSTO MARCO DEL PONT
Secretario General

NOTA GRÁFICA DE LA GUERRA

Extraño aspecto de los combatientes en un ataque con gases asfixiantes.

ECOS DE LA TRANSMISION DEL MANDO

INTERIOR

LINCOLN, octubre 19. — Como en mi anterior telegrama comunicaba el éxito de las fiestas radicales que el comité de esta filiación política había resuelto celebrar los días 12 hasta el 15 del corriente, han obtenido alcances superiores a lo esperado por la comisión de fiesta.

El día 13 por la noche en el local de fiesta se iniciaron los bailes populares, disparos de bombas y fuegos de artificio, diversiones que se vieron muy concurridas de público; el día 14 currentes, produciéndose verdaderas ovaciones de vítores y aplausos ininterrumpidos al partido Radical, su obra y sus hombres dirigentes, iniciándose la marcha de la columna con la banda de música a la cabeza que precedía a la comisión directiva del comité, cuya filas de 15 y 20 personas abarcaban un espacio de 8 cuadras en filas completamente cerradas, número de manifestantes que excedían de 6000 personas, destacándose al fondo de la columna un grupo de 650 hombres a caballo que lucían la escarapela del Parque y la boina blanca. La columna siguió la calle 9 de julio.

La manifestación cívica frente al comité radical

continuaron estas fiestas desde las 4 de la tarde y terminaron después de la 1 de la noche, llegando momentos en que la concurrencia llegó a 5000 personas, las que continuamente aclamaban la fórmula Irigoyen-Luna y a personalidades del partido radical.

El día 15, término de los festejos, desde los primeros momentos de la mañana notóse la afluencia de numerosas personas que de todos los puntos de la campaña de Lincoln concurrían al local del comité para de ahí trasladarse a la quinta del señor Manuel A. García donde a las 12 m. se sirvió un banquete criollo a la concu- hasta llegar a la plaza central; de esta siguió por las calles Centenario, 31, y Avenida Massey hasta el comité radical, punto en que a pedido insistente del público hizo uso de la palabra el viejo luchador señor Esteban F. Godoy y el doctor Horacio Toscano.

El señor Godoy empezó haciendo un estudio de la personalidad del Dr. Irigoyen, desde la iniciación de su obra política, hasta este momento de la asunción del mando presidencial. Historió los fundamentos de la abstención política del radicalismo, y como consecuencia de esto el resurgimiento cívico de la democracia argen-

Concurrentes al almuerzo campestre servido en la quinta del señor Manuel A. García.

rrencia, del que participaron alrededor de 5000 personas.

A la una de la tarde se iniciaron las diversiones populares con la doma de potros y otros juegos clásicos; en estos momentos la concurrencia no era inferior a 7000 personas, estando presentes a estos actos las damas más distinguidas de esta sociedad. Todos estos actos fueron amenizados por la banda de música de Chivilcoy.

A las 3 de la tarde toda la concurrencia se organizó en columna grandiosa e imponente por el entusiasmo y alegría reinantes en todos los con- tina iniciado en los principios de la presidencia Sáenz Peña y su coronamiento con la presidencia del doctor Irigoyen.

Refiriéndose luego a Lincoln hizo notar el desamparo de este pueblo por los poderes constituídos, sin que sean atendidos sus reclamos de justicia y garantías en sus derechos personales desconocidos por las malas autoridades. Concluyó manifestando que todo esto tocaba a su término, pues no dudaba que el poder federal tomaría de inmediato medidas eficaces que devolverían a la provincia el juego regular de sus instituciones.

Acto seguido, los manifestantes se dirigieron al local de fiestas para continuar con los bailes populares, y demás diversiones del programa del día.

Los bailes y festejos populares continuaron hasta la 1 de la madrugada, con gran animación y enorme concurrencia.

CASTELLI, octubre 19. — Como estaba anunciado, se efectuaron en ésta los festejos que con motivo de la asunción del mando presidencial por el doctor Hipólito Irigoyen venían preparando los radicales de este pueblo.

Los diversos actos se desarrollaron de acuerdo con el siguiente programa: de 7 y 1|2 a 8.30, disparos de bombas en el comité local, al que concurrió la banda de música, que tocó alegres dianas; a las 8.30 se organizó una columna cívica que, con la banda a la cabeza, recorrió las principales calles de este pueblo, para luego dirigirse a la quinta Larroque, donde se sirvió un almuerzo campestre; a las 4.30 formóse la columna, para regresar a la plaza pública, donde hicieron uso de la palabra los señores Jorge Riva, José Ferrer, Isidoro Colombo y Juan Loitzze, dirigiéndose después al comité, donde se disolvió la manifestación.

Hemos recibido del director de nuestro colega "Neuquen" el siguiente telegrama:

NEUQUEN, octubre 19. — Vecinos, comerciantes y ganaderos del departamento de San Martín de los Andes, dirígenme como director del diario "Neuquén", el telegrama que transcribo, rogando al señor director quiera hacerlo llegar a manos de S. E. el presidente de la República. El telegrama dice: "Por intermedio de "Neuquén" tenemos el honor de presentar nuestro entusiasta tributo de homenaje hacia los primeros genuinos representantes de la Nación Argentina elegidos por el voto popular. Acompaña esta espontánea manifestación nuestra, los deseos fervientes por el triunfo de los nobles ideales y aspiraciones del excelentísimo señor presidente, a quien consideramos una positiva garantía para los pobladores de los territorios que nos hace augurar una era de progreso y justicia". Firman este telegrama: José G. Obeid y Cía., Carlos Ginos, José M. Casanova, Manuel González, Quiroga, por la Compañía Comercial y Ganadera Chile y Argentina, C. Mardones, Vicente G. Obeis, A. Soriano, Osvaldo Colfela, Elvinio del Valle, Pedro N. Tejerina, Félix Jobel, Enrique Segundo Gingins, Santiago Bosson, Pío Protto, Domingo Pelletieri, J. Fosbery, Timoteo Ponce, Pedro Repetto y Antonio N. Kreidi. Dejo cumplida la misión con que he sido favorecido y saludo muy atentamente al señor director.—Abel Chanetón, director de "Neuquén".

CORONEL BRANDZEN, octubre 19. — En contestación a un telegrama de felicitación, que se envió al doctor Pelagio B. Luna suscripto por el comité local y varios vecinos independientes, el distinguido correligionario envió el siguiente: "Comité Radical Brandzen. Muy agradecido a la felicitación, complázcome en saludar atentamente a todos los amigos. Firmado: Pelagio B. Luna, presidente cámara de senadores".

Excelente impresión ha causado en ésta los primeros actos del nuevo gobierno, y se espera con sobrada razón que no tardará en ser intervenida esta provincia, para concluir de una vez con estas situaciones de fuerza.

Unión Cívica Radical

CONCENTRACION NACIONAL DE LA JUVENTUD RADICAL

Efectuóse ayer en el Gran Hotel la demostración al doctor Martín Cisneros, con motivo de haber sido nombrado presidente de esta agrupación política que secundará los trabajos que en toda la república realice la dirección del partido radical; esta demostración de simpatía era ofrecida en honor del obsequiado por los delegados de la capital, Entre Ríos, Buenos Aires, Santa Fe y Córdoba.

Ofreció la demostración el doctor Carlos Herrera Vegas, contestando el obsequiado en un conceptuoso discurso; hicieron también uso de la palabra los doctores Carlos Basavilbaso (hijo), Andrés Espeche, Adolfo Paunero y Teófilo Carranza Coronado.

El doctor Cisneros ofrecerá un almuerzo a todos los delegados que concurrieron a la convención, que se efectuará en los primeros días de la entrante semana.

Concurrieron al acto de ayer los señores: doctores Carlos Basavilbaso (hijo), Andrés Espeche, Adolfo Paunero, Teófilo Carranza Coronado, Carlos Herrera Vegas, J. C. Arrotea Laspiur, Marcel Herrera Vegas, Eduardo Gándara, J. Camacho, Mariano Marcó del Pont, ingeniero Jorge de Olazábal, ingeniero Eladio E. Pita, Dr. Pedro Seguí, Edgardo Seguí, Mariano Espeche, Horacio Curutchet, Andrés Delfino, Joaquín Videla, Jorge Moreno Ruiz, Francisco Avalos, Juan José Pita, Pedro Rozas, Enrique Pasman, Nicolás Anzoldi, escribano Raúl Liliedal, señores José Devoto (hijo), Adolfo Lanusse, Vicente Paunero Arredondo, Ricardo Quintana, Amadeo Lértora, José Elizalde, Carlos Lagos Mármol, Conrado Torres, Alberto Corrado, Ismael Cisneros, Salvador Basavilbaso (hijo), Fernando López, Alberto Herrera Vegas, Francisco Novaro, Domingo Fernández, Carlos Arias, Abel Cortínez, Ricardo Bernal, Emiliano Molina, Adolfo Carballido, Pastor Sarmiento, Pedro Lencinas, Leonardo Aguirre, Antonio Gómez, Ricardo Paz, Manuel Gildert, Jorge Adaro, Ismael Pereyra Iraola y Raúl Gándara.

CIRCUNSCRIPCION 10

Balvanera Sud

La comisión directiva de este comité se reunirá hoy, jueves, a las 8.30 p. m. en su local Belgrano 2470, para nombrar las comisiones internas y tratar asuntos de importancia.

SUBCOMITE

J. FERNANDEZ VILLANUEVA

Circunscripción 17.a

Este subcomité efectuará mañana a las 8.30 p. m., una asamblea en su local Soler 5502, para tratar asuntos de importancia.

NOTAS POLICIALES

El robo en el Banco Español de La Plata

Continúa aun en el mayor de los misterios el robo de los 160.000 pesos ocurrido en la sucursal del Banco Español de esa ciudad, sin que hasta ahora hayan dado resultado práctico alguno las averiguaciones y pesquisas realizadas.

No obstante, los empleados policiales que se ocupan del asunto creen que de un momento a otro se aclarará el misterio, teniéndose desde ya la firme convicción de que el autor del hecho se halla entre los detenidos del primer momento que son cuatro empleados y tres ordenanzas del Banco.

DEMOSTRACION AL SUBCOMISARIO DIOSDADO

Se realiza esta noche en el restaurant Florida de la Galería Güemes, la comida que sus compañeros de este diario ofrecen al oficial de jefatura, Ricardo Diosdado, con motivo de su reciente nombramiento para desempeñar dicho puesto.

Será una fiesta simpática, en la que han de exteriorizarse las simpatías que cuenta el subcomisario Diosdado entre el personal de esta casa.

HURTOS

Don Bartolomé Margado y José Maceira, denunciaron en la comisaría 23 que autores desconocidos le substrajeron de su negocio Bolivia 23 artículos de peluquería al primero que estima en 70 $ y al segundo cigarros y cigarrillos por la suma de 30 $.

Se instruye sumario y prosíguense averiguaciones.

—Juan José Descalzo denunció en la comisaría 31 que ayer mientras había dejado la casa Acha 2088 sola penetraron personas desconocidas sustrayéndole ropas y alhajas por valor de 550 $.

La comisaría ya indicada instruye sumario y dió cuenta al juez de instrucción doctor Irigoyen.

Don Francisco Martínez, José Fernández y Clemente Pastur denunciaron en la comisaría 2.a que anoche mientras dejaron la casa habitación sola sita en Venezuela 431, autor o autores desconocidos valiéndose de llave igual o ganzúa, penetraron en ella sustrayéndole ropas y objetos por valor de $ 95 m|n al primero; $ 200 al segundo y $ 50 al tercero.

La comisaría respectiva instruye sumario y dió cuenta al juez de instrucción en turno.

—Don César Ibaldi, denunció en la comisaría 17.a que anoche en circunstancias que se encontraba parado en la esquina de las calles Pueyrredón y Santa Fe le hurtaron un par de lentes que avalúa en 17 $ m|n.

Se instruye sumario.

HALLAZGO DE UN FETO

En los fondos de la casa Blandengues 2260 fué encontrado un feto de sexo masculino de cinco meses más o menos de vida intrauterina, ignorándose quién lo haya arrojado allí.

La comisaría 29.a instruye sumario y dió aviso al señor juez de instrucción doctor Malbrán.

LESIONES

En circunstancias que el ciclista Ramón Rodríguez circulaba con una máquina por la calle Tucumán, cuando llegó a la de Passo llevó por delante a Miguel Cayafa derribándolo al pavimento y ocasionándole contusiones en el cuerpo.

El lesionado fué conducido a la Asistencia Pública y Rodríguez se encuentra detenido en la comisaría 7.a, la que instruye sumario.

Exportación de carnes

En el vapor El Uruguayo, el frigorífico The Smithfield and Argentine Meat ha embarcado con destino a Liverpool 5.260 cuartos vacunos congelados.

—El frigorífico Las Palmas Produce Co. ha embarcado en el vapor "Highland Star", con destino a Dunkerque, 701 reses de carnero congelados y 31.684 cuartos de vacunos congelados.

En el vapor "El Uruguay", con destino a Liverpool, ha cargado el mismo frigorífico 4150 cuartos vacunos congelados.

Instrucción Pública

SALA DE NIÑOS

Se efectuará mañana en el local del Museo Escolar Sarmiento, Charcas 1081, la 12.a reunión, la que estará dedicada a la escuela número 5 del C. E. 13.o y al asilo de niños Ramón L. Falcón.

He aquí el programa a desarrollarse:

1. Cinematógrafo; 2. Los verbos en acción, clase dada a los alumnos de 4.o grado por la señorita Magdalena Márquez; 3. Combate de San Lorenzo. Dramatización histórica por alumnos de primer grado superior, dirigidos por la señorita Aurelia J. Navarro, de la escuela "Carlos Tejedor"; 4. Cinematógrafo; 5. Juegos infantiles. Conversación por el subdirector del Museo, señor Luis María Jordán; 6. El Iguazú, conversación ilustrada con proyecciones luminosas por alumnos de tercer grado, bajo la dirección de la señora E. N. de Cremona; 7. Cinematógrafo.

Pueden asistir a estas reuniones los maestros y padres de alumnos que lo deseen.

CONFERENCIA POSTERGADA

La conferencia del doctor Mauricio Nirestein sobre el tema "La vida del Caballero Andante" que debía tener lugar hoy a las 5 y 30 p. m. en el colegio nacional de Buenos Aires ha sido postergada hasta nuevo aviso.

CIRCULO DE PROFESORES

El domingo próximo, a las 3 de la tarde en los salones del Círculo de Profesores del colegio nacional Mariano Moreno, calle Rivadavia 3577, se realizará la cuarta función cinematográfica dedicada a los hijos de los socios.

ESCUELA NORMAL DE PROFESORES

En el salón de actos públicos de esta escuela se realizará esta noche a las 9 una fiesta que los alumnos de la misma dedican a sus condiscípulos premiados en el campeonato de tiro.

COLEGIO NACIONAL BERNARDINO RIVADAVIA

La secretaría de este colegio dará comienzo mañana a la expedición de permisos de exámenes para alumnos previos, regulares, libres e incorporados, correspondientes al tercer año.

Los interesados deben concurrir de 8.30 a 11.30 a. m.

ACADEMIA PERUGINO

Por decreto de la fecha el ministerio de instrucción pública ha ampliado la incorporación de que disfrutaba esta academia, al primer ciclo, del profesorado de dibujo.

INSTITUTO FEMINA

Organizado por este instituto se verificará mañana a las 2 y 30 p. m. en el Splendid Theatre un festival artístico a beneficio de la "Caja Ayuda Social".

He aquí el programa preparado al efecto:

Primera parte: 1. ¡Agua va!, monólogo dialogado en mudo; 2. "Fricandeau", zarzuela; 3. "La ley del hambre" de Campoamor, recitado; 4. "La vuelta de la pesca", cuadro vivo y couplés; 5. "La consulta médica", comedia en un acto.

Segunda parte: 1. "Después de la batalla", cuadro vivo y recitado; 2. "Cuentos del fogón", estilos criollos; 3. "Les jolis costumes de France", 4. "A orillas del río", lavanderas; 5. "Dernier rendez-vous", "Torna Amore", canto.

Tercera parte: 1. "La fuente de querubíes", cuadro vivo; 2. "La vuelta de los vencidos", de Oterza, recitado; 3. "La canción de antaño"; 4. Galería de cuadros y mármoles; 5. El escultor y su obra.

INFORMACION GENERAL

VIAJEROS DEL "VAUBAN"

Este vapor zarpó hoy de La Plata a la llegada del tren de las 10.50 de plaza Constitución, con los siguientes pasajeros para Nueva York y escalas:

Mr. y Mrs. J. M. de Acosta, Mr. C. M. Duggan, Mr. J. D. Nelson, Mr. Harold Sage, Miss Thelma N. Sage, miss C. J. Stephenson, Mr. Paul R. Mahony, Mr. Arthur S. Gibbs, Mr. T. E. Raffel, Mr. Eduardo Faria Hebeguer, Mr. Pedro T. Pages, Mr. Carlos La Klett, Mr. Alfredo Mosquera, Mrs. Anna M. Derr, Mrs. J. R. P. Mc Avery, miss A. C. Govett, Mr. Edgar Treadwell, Mr. Max Watson, Mrs. Elena Theodorini, Mr. Z. Shimidzu, Mr. D. Giger O'Farrell, Mr. F. Tronquois, Mrs. Dominga Fassino, Mr. Pablo Dela Valle, Mr. Victorino J. Vian, Mrs. H. S. Campbell, Mr. Thomas Dixon, Mr. G. D. Jones, Mr. Charles J. Hopkin, Mr. Romulo de Mora, Mr. W. A. J. Lieman, Mr. Williams Dickey, Mr. F. W. Milling, Mr. Charles J. Martin, Mr. Arturo Mallman, Mr. y Mrs. R. Houck, miss E. Davids, Mr. C. P. Dickerman, Mr. Kenneth R. Avery, Mr. Harold D. Humstone, Mr. Edwin R. Shattuck, Mrs. Edwin Shattuck, Mr. Yanco Clementich, Mrs. Rosa Ferrigni de Tjotis and children, Mr. y Mrs. Albert H. Gilbert and children, Mr. y Mrs. Sam Goldstein and children, Mr. Albert L. V. Chopin, Mr. Gastón Cagnyet, Mr. Octavio Guzmán, Mr. Henry G. Wodruff, Mr. Jean W. Simonin, Mr. Francisco A. Vilvo, Mr. Kalil Haddad, Mr. Selio Tasse, Mr. Jodor Cistovitch, Mr. Sabetay Beda, Mr. Arrak Labal Blumenthal, Mrs. Malvine E. Brake, Mrs. Leonie Frestet, miss Marta Silberberg, Mr. y Mrs. Abraham Levy, Mr. y Mrs. José Sánchez, Mr. Francisco C. Sánchez, Mrs. E. G. Wenberg and children, Mr. Hary L. Turner, Mr. Donald A. Clark, Mr. G. E. Porter, Mrs. Yanna Hendrkowsky, Mr. Kalil Babarab El Core, miss Eleanor D. Pope, miss Eugenie Besnier, Mr. y Mrs. Frank E. Sheehy, Mr. y Mrs. James Stuart and child, Mr. y Mrs. Ettore Rabezzana, Mr. Alberto Carreras Fontanals, Mr. Laurenas San Martín, Mr. Donald A. G. Mackinlay, Mr. Otto Kallenburg, Mr. A. E. Hofts, Mr. L. Printz, misses Josefina y Angela Rousset.

EXPLORADORES ARGENTINOS

El domingo próximo la primera compañía del batallón "Leandro N. Alem" del cuerpo de "Exploradores Argentinos", realizará un viaje de excursión al Dock Sud.

Acompañarán a la citada compañía el clase de segunda señor Carlos Castelltor, el aspirante a oficial Emilio Marguesi y los aspirantes a clases Mario Calderazzi, Enrique Risavi y Ángel Martín.

Estos clases rendirán en el mencionado paraje exámenes de salvamento, natación, nudos y rastreos.

ANTIBACTER
(HIPOCLORITO DE SODIO Y MAGNESIO)
El más poderoso de los DESINFECTANTES empleado en la guerra. Desprovisto absolutamente de TOXICIDAD
ANALISIS Y CONSULTAS
técnicas para la fabricación de productos industriales y la explotación industrial de tierras, metales, maderas, etc., etc.
INSTITUTO BIOLOGICO ARGENTINO
AVENIDA DE MAYO 1288 — BUENOS AIRES

FERROCARRIL CENTRAL ARGENTINO
LOS TRENES ELECTRICOS
EN LA LINEA DE
RETIRO A TIGRE
Darán un impulso notable a los pueblos del norte
Ahora es el momento oportuno para alquilar casa o edificar
SERVICIO CONTINUO DE TRENES
Boletos de abono a tarifa reducida
con rebajas para familias y estudiantes
Informes: B. MITRE 299 y ESTACION RETIRO
C. H. PEARSON.
GERENTE

CRONICA SOCIAL

Por el teniente general don Julio A. Roca, de cuyo fallecimiento se cumple hoy el segundo aniversario, se celebraron misas esta mañana en el templo de la Merced.

A la de las 11 a m. asistió un distinguido concurso, que renovó a los deudos sus manifestaciones de condolencia.

Estaban, entre otras, las siguientes señoras y señoritas:

Ana Elía de Ortiz Basualdo, Ercilia Casares de Blaquier, María Elena Mihanovich de Beláustegui, Virginia Acosta de Gowland Buttner, Felisa Ortiz Basualdo de Alvear, Dora de Bary de Cazón, Mauricia van Praet de Acosta, Josefina Arraga de Acuña Felicia Dorrego de del Solar, Adelina Aguirre de Castex, Micaela Costa Paz de Sánchez Sorondo, Catalina Moreno de Brinkmann, Arnolda B de Roldán, Concepción R. de Roca, Irene Janson de Latorre, Flora Urquiza de Solor, Elisa M. Peña de Uribelarrea, Mercedes Avellaneda de Dellepiane, Lola y María Teresa Soler Urquiza, Estela Reboredo de Sivori, Sarah Acosta de Pizarro Almagro, María Luisa Reboredo, Elena Lastra de Schóo, Dolores Anchorena de Elortondo, Ercilia Lynch de Casares, Agustina Costa Paz de Paz, Carmen Rosa Tezanos Pinto de Gómez, Ana Georgina Ocantos, Agustina Paz de Costa, Modesta R. de Urquiola, María Magdalena Alsina, Susana Costa Paz de Elía, Mercedes Uriburu de Artayeta, Inés Dorrego de Unzué, Dolores Zavalía, Magdalena P. de Alsina, Josefina de la Torre de Matienzo, Julia y Clara de la Torre, Amadea Barraza Vieyra, Angela de Oliveira Cézar de Costa, Carolina Benítez de Anchorena, Aurelia Uriburu de Torino, Aurelia Torino, Carmen Bower de Llavallol, Rosa Ruiz de Carabassa, María Gache de Luro, Alicia Tonkinson de Roca, Angélica de Elía de Riglos, Sara Valdez Uriburu, María Teresa Valdez Uriburu, Teresa Uriburu de Valdez, Virginia Alzaga de Blaquier, Agustina Blaquier de Peña, María Arning de Hasperg, Zelmira Roca de Bollini, Julia Elena de Vedia, Estanislada Anchorena de Paz, Marta Unzué de Blaquier, Amalia de Chapeaurouge, Sara Legarreta de Aguirre Paz, Zelmira Bollini Roca, Carolina J. B. de Anasagasti, Susana Castex de Apellániz, Luisa Lagos de Lagos, Isolina Lagos Mármol, Isabel Casares de Nevares, Elena Castex, Stella de Morra de Cárcano, Susana Torres de Castex, Carolina Cárcano, Ester Joly de Domínguez, Anita Cárcano, Lola Victorica de Vela, Celia Martínez de Varela, Carolina E. de Martínez, Luisa de Carabassa de Moreno, Carmen Madero de Agrelo, Rosa Sáenz Peña de Saavedra Lamas, Rosa González de Sáenz Peña, Paulina Frers de Pellegrini, María Agustina C. de Malaver, María Celina Panthou de Onelli, Carmen Pereyra de Sauze, Asunción Uriburu de Valdez, Etelvina Costa de Sala, Alcira Quirno Costa de Bilbao, Javiera Reto de Escalante, María L. Acosta de Victorica Roca, Leonor C. de Vivot, Estela E. de Landívar, etc.

Señores: Benito Villanueva, Antonio Bermejo, general Eduardo Munilla, Juan José Blaquier, J. A. Pacheco y Anchorena, Esteban Llavallol, Pedro O. Luro, Esteban M. Riglos, Juan E. Anchorena, Jorge Casares, Samuel Casares, Santiago Luro, Ambrosio A. Nougués, Enrique Carabassa, Alberto Casares, José María Bustillo (hijo), Carlos E. Shaw, Mariano de Vedia, E. J. Frías, C. Miranda Naón, Nicanor A. Olivera, Ricardo Frías, S. J. Unzué, Jorge de la Torre, Adolfo Blaquier, Federico Pinedo, Carlos Blaquier, José Blaquier, Carlos Unzué, Jorge Sauze, Alejandro Peña, Darío E. Anasagasti, Guillermo White, R. C. Aldao, Enrique Bollini, Arturo Z. Paz, Julián Martínez, Juan Cruz Varela, Julio M. Landívar, Alfredo N. Vivot, José B. Sala, Samuel A. Casares, Eduardo Roca, Carlos del Solar Dorrego, Manuel A. de Uribelarrea, Miguel Angel Arana Zelis, Benjamín F. Nazar Anchorena, Joaquín Allende, Martín M. Güemes, Nicanor González del Solar, Carlos M. Madero, Domingo Güemes, Luis Güemes, Juan A. Alsina, Miguel F. Casares, Guillermo Poots, Domingo R. Morón, Rafael Blanco, Alberto E. Castex, Alberto B. Martínez, Agustín Macías, Eduardo M. Niño, Jorge Castex, Mariano J. Castex, Calixto de la Torre, M. G. Sánchez Sorondo, Francisco Costa Paz, Adolfo Bioy, Adolfo Mujica, Ernesto Madero, Indalecio Gómez, Jorge Artayeta, Dionisio V. Schóo, Alfredo Duhau, Manuel Maldonado, Carlos M. Gramajo, Antonio Dellepiane, Pascual Costa, Benjamín Basualdo, Marcelo Costa Paz, Julio Costa Paz, Angel Estrada (hijo), Manuel J. Costa, J. Max Eiseley, Teodoro de Bary (hijo), Pedro S. Barraza, Joaquín M. Cazón, Ignacio A. Freire, Carmelo Rosende y Mitre, Alberto Blaquier, Justo Domínguez, Arturo Richard, Luis María Perazzo Naón, Alberto J. Beláustegui, José Luis Acosta (hijo), Humberto Barraza, Eduardo Barceló, Teodoro de Bary, Gregorio J. Soler, Cecilio López, Ricardo O. Staub, Fortunato Castro, Carlos Saguier, Ernesto R. Gómez, H. Gustavo Casares, Silverio Estebe, Manuel E. Argerich, Federico de Alvear, Carlos Moreno, José M. de Iriondo, Ramón J. Cárcano, Valentín Virasoro, Joaquín S. de Anchorena, etc.

⊙⊙⊙

La velada de anoche en el centro Diapasón resultó un éxito brillante, del doble punto de vista artístico y social.

El escogido programa tuvo una interpretación irreprochable que mereció entusiastas aplausos de la concurrencia.

La señorita María Teresa Centeno ejecutó en el piano el nocturno y la polonesa de Chopin, revelando un temperamento y una técnica sobresalientes, que merecieron francos elogios.

La señorita de Centeno fué ovacionada al terminar los números a su cargo.

La señora Enriqueta Basavilbaso de Catelín, a su vez, deleitó al auditorio cantando con su arte admirable, dos romanzas de Robert Franz. Iguales manifestaciones saludaron su magistral desempeño.

El cuarteto de cuerdas de Diapasón alternó con algunas piezas de Gliére.

En la concurrencia estaban las señoras:

Ramona Aguirre de Ocampo, Eloísa Urquiza de Obejero, Elvira Urioste de Gómez Molina, Matilde Martínez de Ayerza, Julia del Carril de Viale, Flora del Campo de Centeno, Julia Zumarán de Olmedo, Rosa Estrada de Silveyra, Sara Ocampo de Cranwell, Lola Goñi de Guiraldes, Victoria Ocampo de Estrada, Estela Silveyra de Rojas, Carmen Estrada de Pico, Magdalena Ezeyza de Bonorino, Edda Silveyra de Cruz, Elisa Seeber de Martínez, Celia Pillado de Landívar, Dolly Mills de Mastrogiani, Antonieta Silveyra de Lenhardson, Cecilia Barreiro de Moyano, etc.

Señoritas: Susana Ayerza, Angélica, Panchita y Rosa Ocampo, Juana Silveyra, Eloísa y Marta Obejero, Angélica, María Teresa y María Elena Centeno, María Elena Casares, Angélica Gómez Molina, María Sara Cranwell Ocampo, Alicia y Esther Viale del Carril, María Rosa Olmedo Zumarán, Augusta y Elisa Pico Estrada, Lía Bonorino Ezeiza, María Zulema Cranwell, Leopoldina Alais, Estefanía de la Torre Campos, Teresa Centeno, Lola Guiraldes, María Elisa Martínez Seeber, Guillermina Farini, Delia Peralta Ramos, Lila Moyano, etc.

⊙⊙⊙

Para el 2 de diciembre ha fijado su regreso a Europa el ministro argentino en Bélgica doctor Alberto Blanceas.

⊙⊙⊙

La boda de la señorita Adela Ocampo con el señor Julián Aguirre Lynch se efectuará el 3 de noviembre próximo a las 6 de la tarde, en casa de la novia.

Serán padrinos la señora Enriqueta Lynch de Aguirre y el señor Martín Ocampo.

Acompañará a la novia un cortejo de honor, formado por las señoritas Elena y Victoria Aguirre, María Esther y Angélica Martínez de Hoz, Augélica, Panchita y Rosa Ocampo, María Laura Vedoya Zimmermann, María Luisa y Julia Bullrich Ocampo y Mercedes Ocampo Paz.

La ceremonia será íntima debido al luto que guarda uno de los contrayentes.

⊙⊙⊙

Se realiza esta noche en el Splendid Theatre la fiesta que ha organizado la conferencia vicentina de la parroquia de San Ignacio, a beneficio de los pobres que protege.

La velada promete ser muy amena, congregando una distinguida concurrencia.

Han sido el alma de los trabajos realizados para asegurarle éxito las señoritas María Vivot, Anita y Carola Cárcano, Ana María Green, María Carolina Harilaos, Jovita García Mansilla, María Elena Saguier, Marta y Carmen Sauze, Silvina Cobo, Lucía De Bruyn, Amelia y Stella Drago y algunas más.

Con su reconocido buen gusto ellas dirigirán también esta tarde la decoración floral que convertirá a la sala en un magnífico jardín.

La fiesta se iniciará con una serie de vistas cinematográficas escogidas. Luego la danzarina belga Felyne Verbist interpretará bailes clásicos y el dúo Gardel-Razzano se hará oir en números de música y canto.

Finalizará el acto con la ejecución de trozos musicales en el violín por la concertista Alba Rosa.

Añadiremos para complemento que la señorita Verbist prepara una sorpresa al público.

⊙⊙⊙

En la forma que anunciamos, se llevó a cabo ayer en San Fernando la inauguración de asilo Matilde Estela Otamendi, en presencia de las damas de la Sociedad de Beneficencia de la capital y algunos invitados especiales.

El asilo, que tiene capacidad para 120, fué ocupado ayer mismo por 25 niñas expósitas.

Asistieron a la ceremonia, entre otras, las señoras:

María Unzué de Alvear, Manuela Leal de Elizalde, Estanislada Anchorena de Paz, Elena Napp de Green, Susana Casares de Llobet, Concepción Unzué de Casares, Celina Pearson de Piñero Sorondo, Adelia Harilaos de Olmos, Julia Zumarán de Olmedo, Mercedes Bullrich de Casares, Hercilia Lynch de Casares, Teodelina Lezica Alvear de Uriburu, Enriqueta Quirno Costa de Lastra, Ana Pellegrini de Galeno, Rosa del Campo de Botet, Carolina Lagos de Pellegrini, Angélica García de García Mansilla, Flora del Campo de Centeno, Magdalena C. de Otamendi, Juana Bustamante de Jiménez, Elisa Gorostiaga de Aguiar, Debora C. de Giménez, Sara G. de Santillán, Blanca Campos Urquiza de Amadeo Artayeta, Adela Napp de Lumb, Adela Green de Casal, Elena Green de Lanús, Laura Gómez Aguirre de Quirno, Inés Dorrego de Unzué, Carolina Estrada de Martínez.

Señoritas: Victoria Aguirre, Carlota Beláustegui, Celia del Campo, Rosa Olmedo Zumarán, Josefa de Ezcurra, Matilde y Magdalena Otamendi, María Carlota y Matilde Hortensia Cruz.

⊙⊙⊙

El 8 de noviembre se efectuará el casamiento de la señorita Marta Larguía con el doctor Arturo Acevedo.

La ceremonia será a las 11 de la mañana, con misa de esponsales en el templo de Nuestra Señora de la Merced.

Actuarán como padrinos la señora Lola Barrenechea de Larguía y el señor Adolfo Acevedo.

⊙⊙⊙

Con motivo de su retiro de la dirección general de la Asistencia Pública, el doctor Eduardo Obejero obsequiará mañana con una comida en su residencia particular a un grupo de funcionarios de esa repartición.

Han sido invitados los señores Ricardo Bracht, Alberto Zwank, Silvestre Oliva, Ricardo Sarmiento Laspiur, Hugo Cullen, Felipe Basavilbaso, Carlos Edo, Gregorio Hunt, Leovigildo Yáñez, Juan Tessitore y otros.

⊙⊙⊙

Se celebra esta noche en el templo de San Miguel el enlace de la señorita María H. Carrasco con el señor Alberto R. Patiño.

Bendecirá la unión monseñor Miguel de Andrea, siendo padrinos la señora Clementina Torrado de Patiño y el doctor Pedro Carrasco.

Los novios harán su entrada al templo acompañados del siguiente cortejo:

Clementina Patiño de Correa Larguía con Luis Correa Larguía, Elena Méndez de Carrasco con Rafael Carrasco, Irene Aráoz de Patiño con Ricardo Patiño, María Rosa Carrasco con Eduardo R.

Patiño, Angélica Pons Peña con Pedro E. Carrasco, María Inés Cararsco con Luis María Patiño, María Ester Carrasco con Antero R. Carrasco, Ana María Cordero Acuña con Eduardo Pons Peña.

En el acto civil, que se realiza esta tarde, actuarán como testigos, por parte de la novia, los señores Rafael Carrasco y Pedro J. Carrasco y por parte del novio los señores Eduardo R. y Ricardo R. Patiño.

Terminada la ceremonia religiosa habrá una recepción íntima en casa de la novia.

⊙⊙⊙

El señor Ricardo Diosdado será obsequiado esta noche con una comida en el restaurant Florida, por sus compañeros de tareas de este diario, festejando su nombramiento de subcomisario de policía.

Obvio es decir que será la demostración una amable fiesta de amistad y compañerismo.

⊙⊙⊙

Continúa enfermo el distinguido actor señor Mariano Díaz de Mendoza, sin que su estado permita esperar por algún tiempo un restablecimiento definitivo, circunstancia que vivamente deploran sus muchos amigos.

El señor Díaz de Mendoza está siendo muy visitado por sus relaciones con motivo de su enfermedad.

⊙⊙⊙

Con una sala magnífica se llevó a cabo anoche en el Splendid la fiesta anunciada a beneficio del hospital y asilo Santa María, de San Isidro.

Las niñas y jóvenes que actuaron en la comedia "Doña Clarines" realizaron una labor de verdaderos artistas, que el público premió con grandes aplausos.

Los bailes rusos fueron asimismo de una gran belleza de conjunto.

En la concurrencia estaban las señoras:

Mercedes Elortondo de Alvear, Josefina Alzaga Unzué de Sánchez Elía, Estanislada Anchorena de Paz, Adela Saraza de Favier, Juana Bustamante de Jiménez, Dalmira Cantilo de Gallardo, Elina Crisol de Cullen, Dora de Bary de Cazón, Elisa Peña de Uribelarrea, María Teresa Becú de Ayerza, Sara García Lagos de Becú, Justina Genoud de Urburriaga, Delia Alvear de Ocampo, Goya Lagos de Castro Videla, María Elena Mihanovich de Beláustegui, Stella Morra de Cárcano, Carmen Castro Videla de Ramírez, María Cristina Castro Videla de Becear Varela, Etelvina Costa de Sala, María Elisa Soria de Bouquet Roldán, María Carmen Sala de Demaría Carolina Benítez de Anchorena, Paulina López de Soria, María Costa de Palacios, Isolina Landívar de Zorraquín, Sara Moreno de Gowland, Ernestina Mosquera de Lanús, Josefina Seeber de Travers, Alcira Llambí de Velarde, Celina Gelly de Panelo, Débora Cilley de Jiménez, Edelmira Darragueira de Cabral, Sara Liliedhal de Castillo, Emilia Seeber de Cayol, María Aurelia Idiarte Borda de Goyeneche, Elena Irigoyen de Velar, Ernestina Bunge de Bunge, Alicia S. de Ezcurra, Josefa Anchorena de Madariaga, Mercedes Aguirre de Saavedra Lamas, Manuela Valdivia de García, María Luisa Lynch Gorostiaga de Ayerza, Ernestina Guerrico de Carballido, Cora Zemborain de del Carril, Elvira Urioste de Gómez Molina, Elisa Gorostiaga de Aguiar, Ana Solveyra de Casares, Celina Cantilo de Ruiz Guiñazú, María Rosa Muratore de Muratore, Lucrecia Torre de Obligado, Ana Quirno de Castro, Rosa Pirán de Harilaos, Ercilia Casares de Blaquier, Adela de la Torre de Gelly y Obes, María Segunda Castro Videla de Sástre, Zulema Saavedra Lamas de Zuberbuhler, María Marta Saavedra de Oliveira Cézar, María Luisa Saavedra Zelaya de Carreras, Carlota Velázquez de Ocampo, Ernestina Paz de Mendonça, María Luisa Martí de Amuchástegui, Isabel Madero de Fernández, María Luisa Fernández de Piera, Eloísa Urquiza de Obejero, etc.

Señoritas: Carmen y Alcira Quirno Costa, Magdalena Bustamante Molina, Susana, Florencia y Matilde Cernadas, Elena Pellet, Angela Bidau, Elena Jiménez, Genoveva y Sara Molina, Matilde y Ester Idiarte Borda, Josefina y Marta Láinez, Consuelo Ramírez, Carmen y Adela Velar Irigoyen, Ernestina y Catalina Bunge, Amalia y Mercedes Berreta Moreno, Carmen y Josefina Madariaga Anchorena, Sofía y Lucía Nazar Anchorena, Adelaida y Orosia Ayerza, Dolores Legarreta, Amalia Moreno, Carmen Carballido, Clara Becú, Raquel y María Isabel Ayerza, Magdalena Castro, Magdalena Ocampo, Mercedes Urquiza Anchorena Lía Fox, Josefina Cantilo Achával, Beatriz Gallardo, María Carlota Jiménez Bustamante, Zulema y Estela Zuberbuhler, Adela y Elena Gramajo, María Teresa Pearson, María Cristina Méndez Terrero, Ana y Carolina Cárcano, Magdalena Castro Susana Castro Videla, Angélica Gómez Molina, Mercedes Quiroga, Celina Rodríguez, Benigna Lanús, Marta y Luisa Cantilo, Laura Díaz Arana, María y Adela de la Torre, Edelmira y Susana Cabral Darragueira, Numa Villar, María Cristina del Viso, Elina Cullen Crisol, Angélica Molina Crisol, Julia y Natalia Montes de Oca, Judith, Matilde y Elena Uthurriaga, María Julia de Bary, María Elena Saguier, Clara Acosta, Susana e Inés Romero Carranza, Gabriela Acosta, María Luisa Moreno Carabassa, Carmen Zuberbühler, Ernestina Mendoza Paz, Isabel y María Elena Fernández Madero, Eloísa, Marta y Delio Obejero, María Carolina Harilaos, Adriana Harilaos, María Isabel Pereda, Juana y Rita Anchorena, Laura Travers, María Luisa Orma, Susana, Esther y María Luisa Noceti, etc.

⊙⊙⊙

Esta mañana a las 10 se dijeron misas en la Merced por la señora Eduarda Vela de Alvear, asistiendo numerosas familias conocidas.

⊙⊙⊙

En la asamblea general celebrada ayer por las damas del Patronato Español, bajo la presidencia de la presidenta honoraria, señora Daisy Guarracino de Soler, y de la vicepresidenta en ejercicio, señora Enriqueta Ventura de Domenech, además de elegirse las señoras que integran la comisión directiva, en los cargos vacantes por terminación del mandato de las que los desempeñaban, fueron elegidas nuevas vocales, aumentando el número de las existentes, las señoras Isabel Sitjes de Blanco, Carmen Muñoz Romarate de Gonzalez, Isabel Bernal de Suarez, Sara Santiago de Manzanares, Concepción Molina de Ballester, Rosalía Calzada de Mendez, María Llorente de Gallo y Consuelo Eraña de Córdoba, siendo además reelectas las vocales salientes señoras Margarita Lahunserbarne de Terreu y Lorenza Bilbao de Urrutia.

⊙⊙⊙

Una lucida reunión fué la de ayer en casa de la señorita Ebe Pirovano, que se despedía de sus amigas obsequiándolas con un té, con motivo de su próximo enlace.

Hicieron con la novia los correspondientes honores las señoritas Elsa y Margarita Pirovano.

Se pasaron agradables momentos hasta entrada la noche, en que se retiraron las concurrentes gratamente impresionadas.

Estuvieron entre otras las señoras:

Ana Quirno de Castro, Anatilde Guerrico de González Segura, Ernestina Bustos Morón de Mautilla, Cora Gibson de García Uriburu, Angélica Alzaga de Domínguez, Delfina Jorge de Vitón, Otilia Alcorta de Rodríguez, Virginia Alzaga de Blaquier, Elena Terrero de Madero, Angélica Domínguez Alzaga de Paunero, María Josefa Meeks de Villegas, Javiera Acosta de Olmos, Mercedes Guerrico de Bunge, Susana Cabral Hunter de Naón, Nora Cabral Hunter de Marcó del Pont, Perrona Alzaga de Pirovano, Catalina Pirovano de Pirovano, Ernestina Urioste de Bullrich, Zulema Saavedra Lamas de Zuberbuhler, Celina Pirovano de Zuberbuhler, Elvira Urioste de Gómez Molina, Mercedes Pirovano de Rodríguez, Zulema Urdinarrain de Castaño, Carmen Oliden de Zuberbuhler, Angélica Urdinarrain de García Fernández, María Elina Molina Crisol de Ledesma, Elvira Gómez Molina de Ayerza, Fanny Ayerza de Peña, Sara Buschiazzo de Klappenbach, Emma Bouson de Achával, Florencia Aguirre de Moreno, Magdalena Ezeiza de Bonorino, Raquel Laspiur de Costa Méndez, Delia Bonorino de Claypole, Inés González Guerrico de Sastre, Leonor González Guerrico de García Uriburu, Anatilde González Guerrico de Demaría, Lucrecia García Uriburu de Madero, María Ayerza de Peró, Adela Ayerza de Agote, Julieta Leblanc de Costa, Edelmira Oliden de Naón, Angélica Casares de Castilla, Petrona Crisol de Molina Salas, Josefina Arraga de Acuña, Corina Kruis de Fauvety, Corina Fauvety de Jiménez Videla, Celia Ayerza de Achával Rodríguez, Sofía del Arca de del Campo, María Ayerza de González Garaño, Sara Escalante de Newbery, Avelina Mantilla de Sarmiento Laspiur, María Antonia Uriburu de Cabral Hunter, etc.

Señoritas: Celina Domínguez Alzaga, Ofelia del Carril, Amalia Balbin, Julieta y Ester Vivanco, Valentina Sáenz Valiente, Laura Salas, Armonía Luro Roca, Josefina Güiraldes, María Elena y María Ester Alzaga Solé, Silvia y Leonor Rosch Gramajo, Raquel Keen, Mercedes Güiraldes, Silvia y Josefina Lagos García, Mercedes Lynch Gorostiaga, María Juana Martínez, Dora López Agrelo, Elvira González Castaño, Eloísa y Mercedes Juárez Celman, Angélica Gómez Molina, Angélica y María Teresa Centeno, Lía Ayerza, Celia Shaw, Manuela Lloveras, Mercedes Alzaga, Isabel y Julieta Pueyrredón, Ida Bonorino Ezeiza, Orosia y Adelaida Ayerza, Lola Marcó del Pont, Alicia Rumbado, María Luisa Fauvety, Marta y Carmen Sauze, Elsa María, Sara y Alicia García Uriburu, Susana Ayerza, Elina Cullen Crisol, Clara Sarmiento Laspiur, Angélica Molina Crisol, Sara y Alicia Valdez, Aurelia Torino, Sara Hueyo, Matilde Buschiazzo, Carmen y Josefina Zuberbühler, Emma Rosa Areco, Alcira y Delia Guerrico, María Elena y María Rosa Fauvety, Magdalena Castro, Elena Villar Sáenz Peña, Mary Helguera, Lucrecia del Arca, Mercedes Espeche Jiménez, Mercedes Pérez Mendoza, Anita Mantilla, Arisa Miranda Naón, Zelmira Bollini Roca, Adelia Acevedo, Teodosia Roca, Elisa y Guiselle Shaw, Rebeca Keen, María García, Elena White, María Luisa Benítez, Josvita García Mantilla, María Cristina Bustos Morón, etc.

⊙⊙⊙

Esta mañana fueron inhumados en la Recoleta los restos de la señora Adelina Sánchez, anciana dama vinculada a conocidas familias y que disfrutaba de unánime consideración y aprecio, por las grandes virtudes que le adornaban.

Asistió al acto numerosa concurrencia.

⊙⊙⊙

El doctor Manuel Padilla solicitará el sábado próximo la mano de la señorita Catalina María Visconti para su hijo Edmundo Julio.

⊙⊙⊙

Se ha concertado el enlace de la señorita Isabel Islas con el señor Pedro Bernal Mattos.

⊙⊙⊙

Se acentúa la mejoría de la señora Josefa Santamarina de Pacheco.

—La señora Mercedes Unzué de Quintana se halla completamente restablecida de su última indisposición.

—Se halla enferma la señora Rita Miguens de Ramos Mejía.

—Continúa delicado el señor Ricardo Font.

—Se encuentra ya mejorado el niño Bernabé Antonio Ferrer, que sufrió un golpe en la cabeza en un accidente de automóvil.

—Siguen en delicado estado las señoritas María Antonia y Delia Saubidet.

—Mejorada la señora Carmen Ugarte de Merlo.

⊙⊙⊙

Han partido:

Para Santa Fe la señora María López de Pujato y sus hijas.

—Para Lincoln el doctor Francisco Arechavala.

—Para Tucumán la señora Ernestina T. de Beltrán y familia.

—Para Santa Fe los señores Gustavo Martínez Zuviría y Ricardo Aldao.

—Para Córdoba el señor Carlos Velarde y familia.

—Para Puerto Militar el ingeniero naval Mario A. Fontana.

—Para Sancti Spíritu el señor José Luis Cantilo y familia.

⊙⊙⊙

Han llegado:

Del Paraguay el señor Atilio Peña.

—De Rosario el señor Nazario Palacios Costa.

—De Jujuy el doctor Horacio Carrillo.

—De Rosario los señores Adolfo, Carlos y Joquín Lagos.

⊙⊙⊙

De La Plata:

El 21 del corriente se realizará una fiesta en la casa Ulpi (colegio nacional) organizada por profesores y alumnos del mismo establecimiento. Para este acto se ha organizado un buen programa figurando el monólogo de Alberto Novión, "Lo imprevisto" y la comedia "Sin palabra", de los hermanos Quintero. Esta última será interpretada por las señoritas Julia Mercante y María Celia Argüello y los jóvenes Horacio Seguí, Antonio Barrozo y Carlos Mihura.

—Anoche se llevó a cabo en el teatro Ideal una función a beneficio del Centro de Cronistas, del cual es presidente el señor Tulio Gentile. Se desarrolló el siguiente programa:

Primera sección: Cinta cómica en 4 partes; Manon Lescaut (6 primeras partes).

Segunda sección: Manon Lescaut (continuación) 10 partes.

Tercera sección: Manon Lescaut (4 últimas partes violín, Madrigal (Maurage) por el señor Alejandro Russo Asalto a florete, entre los señores Alfredo Zorraindo y Raúl San Martín.

Cuarta sección: 1o. Sinfonía por la orquesta: 2o violín: zapateado (Sarasate) por el señor Alejandro Russo: 3o Asalto a sable por los señores Argentino Oria y y José María Merlo: 4o monólogo por el señor Arsenio Perdiguero: 5o tonadillas por la señora Mercedes Díaz.

—Como estaba anunciado, hizo anoche su reaparición en el "Cine París", el aplaudido dúo Negri Appiani.

Este dueto como se esperaba, presentó una serie de estrenos, obteniendo nutridos y prolongados aplausos de la numerosa concurrencia que llenaba la sala.

Hoy continuará con estrenos.

⊙⊙⊙

De Rosario:

Con el objeto de dar comienzo a los preparativos de la garden party que se realizará en breve a beneficio de la Escuela Gratuita de Niñas, del barrio Refinería, se reunirá a fines de la presente semana la comisión auxiliar de señoritas de Nuestra Señora de Guadalupe.

—En la iglesia de Nuestra Señora del Rosario se celebrará el sábado próximo a las 9.30 de la mañana, un solemne funeral en memoria del Dr. Honorio Carreras, últimamente fallecido.

—El sábado se llevará a cabo en el teatro Colón el concierto anunciado a beneficio de la Sociedad Protectora de Huérfanos.

El éxito está asegurado por la calidad de los artistas que tendrán a su cargo la ejecución del programa entre los que figuran varios profesores rosarinos.

El concierto será dirigido por el profesor Carlos Cecinini, uno de los músicos de mayor prestigio en nuestros centros artísticos.

—Completamente restablecido se encuentra en la capital federal el comandante Mariano Saracho.

—Se halla ya restablecido el joven Jorge Getry.

El Te de los Reyes
TE TWINING
A. PHILIP y Cía. -- Cangallo 456 -- Unión Telef. 3881 (Avenida)

ANTEOJOS Y LENTES
GRIENSU
GRIMALDI, SUBIRANA & Co.
FLORIDA 118 B. AIRES

Tome Vd. buena nota
de nuestra nueva e importante
REBAJA DE PRECIOS
250 Kilos carbón de piedra para cocina ..... $ 14.25
250 „ „ coke de gas ..... „ 21.25
250 „ Leña de quebracho colorado, hachado .. 6.80
PUESTO EN SU COCINA
No tiene usted que gastar un centavo más.
¡PESO GARANTIDO!
HAGA SUS PEDIDOS POR ESTOS TELEFONOS:
U. T. 75, 95, 296, 319 Barracas o 545 Mitre - Coop. 253 Avellaneda y 239 Barracas
ROMA & Cía.
Pavón 66-70 — Avellaneda

Varias generaciones de niños se han criado así robustos con la
EMULSION de SCOTT
Es la combinación ideal de medicina y alimento que los menores toman con gusto y avidez.
Su acción es admirablemente fortificante. Asegurarse siempre que sea
Emulsión de Scott
El único preparado de Hígado de Bacalao sin Alcohol.
384

ARTE Y TEATRO

COMISION NACIONAL DE BELLAS ARTES

Premios y ventas del VI salón anual—

El sábado 21 del corriente será clausurado el salón anual que por sexta vez realiza, en los salones del Retiro, la comisión nacional de Bellas Artes.

La exposición de referencia ha demostrado una vez más el impulso que la comisión que preside el doctor José R. Semprún le ha sabido dar, pues su realización asume todos los años caracteres de verdadero acontecimiento, no sólo entre el mundo artístico interesado en el asunto, sino también entre nuestro ya numeroso núcleo de amateurs y público.

Como datos sugerentes y que evidencian el desarrollo adquirido por nuestro salón anual, indicaremos que este año ha sido visitado por más de ochenta y cinco mil personas, lo que arroja un porcentaje de cerca de tres mil visitantes por día y que las ventas efectuadas en el mismo superan en más del doble a las realizadas en años anteriores.

Premios del salón. — Raúl Mazza, premio pintura por su obra número 130 titulada "De visita"; premio estímulo a Ana Weiss por su obra "Retrato de la señorita W.; a Francisco Miglierini por su proyecto de arq. "Gran Hotel Colonial"; a J. C. Múdez por su proyecto de arq. Raúl Bermaudsoleo "Florentino Ameghino"; a Villalonga por su proyecto de arq. "Monumento a la civilización precolombiana"; a E. J. Sainiquet por su escultura "Tormenta"; a José Fioravanti por su escultura titulada "Ella".

Adquisiciones oficiales. — "La Fragua", óleo de Valentín Thiboh; "Contra luz", óleo de Francisco Raimundo; "Cabeza adolescente", mármol de Nicolás Lamanna; "Cruz", cerámica sevillana de Alberto Lagos; "Alpi appuani", óleo de Cayetano Donnis; "Paquita", óleo de M. Canale; "Solicitude", bronce de Rogelio Irurtia; 3 aguas fuertes de P. Delucchi; 2 dibujos de Francisco Vidal; "Retrato" óleo de J. Bermúdez.

Adquisiciones particulares. — "Pasión" y "Tintero", cerámicas sevillanas de Alberto Lagos, adquiridas por el señor Carlos Noel; "Primavera", óleo de Francisco Laredria; "Una flor y un botón", de Hector Nava; "Momento gris", óleo de M. de Narvazio; "Desde la Tapera", acuarela de L. Acebal; "Primavera de la vida", escultura de Aldo Jamba, adquiridas por el señor Luis Barolo; "Pierrot", de G. C. Bollin, adquirido por el señor Martínez; "La patrona de los alfareros", "Cristo del Santo Entierro", cerámicas de A. Alberto Lagos, adquiridas por la señorita Victoria Aguirre; "Impresión", óleo de Albino Lucas, adquirido por el señor Ibero San Román; "Alamos", óleo de Italo Botti, adquirido por el doctor Badino; "Sueños románticos", óleo de J. Cantalamesa, adquirido por la señorita María Gorostiaga; "Salomé", óleo de J. Cantalamesa, adquirido por el señor Torre Bertucci; "La chacra", óleo de C. Carnacini, adquirido por el doctor Eduardo Badino; "La Blanca", óleo de Pío Collivadino, adquirido por el señor Félix Garabotti; "El Riachuelo", óleo de Pío Collivadino; "Día gris", óleo de Augusto Marteau; "Clavelitos", óleo de Gonzalo Moreira, adquiridos por el doctor Eduardo Badino; "Paisaje salteño", óleo de Carlos de la Torre, adquirido por el señor Antonio Lanusse; "El alma del quebracho", adquirido por el señor Celedonio Pereda; "Pasión", cerámica del señor Alberto Lagos, adquirida por el señor Eduardo Tornquist; "Pasión", cerámica de Alberto Lagos, adquirida por la señorita H. Berdier; "Día gris", óleo de M. de Navazio, adquirido por el señor V. Leveratto: "Murcianas con pollos", óleo de J Vila y Prades, adquirido por el señor Celedonio Pereda; "Tres almohadones", de Alfredo Guttero, adquiridos por el señor J. Maquiera Rodríguez; "Aquerencias", óleo de C. Carnacini, y "Mi prima Ana", de Emilia Bertoci, adquiridos por la señora de Wilmart.

GALERIA TEATRAL DE "LA EPOCA"

Miss Clarice Mayne, en la revista "This and That"

CONCIERTOS

Colón. — Tercer concierto sinfónico—

Correspondiente al turno impar, tendrá lugar esta noche en el coliseo municipal el tercer gran concierto sinfónico bajo la dirección del eminente maestro M. André Messager.

Constituyen el programa: 1o. La gruta de Fingall, overtura, de Mendelssohn; 2o. Rédemption, de César Franck, en sustitución de "Sange fleurie", de d'Indy, obra de difícil ejecución y que exigirá todavía un cierto número de ensayos; 3o. Quinta sinfonía, de Beethoven; 4o. l'Arlésienne, (sainete), de Bizet, y 5o. El "Capricho español", de Rimsky Korsakoff.

—El domingo 22 habrá un único gran concierto sinfónico a precios populares.

Conservatorio Rubinstein—

Esta noche tendrá lugar en la sala de conciertos de la institución que nos ocupa una audición musical en la que tomarán parte los profesores A. Salotto (violín), R. Mendiburu (cello), O. de Gregorio (piano) y E. Zelesznak (violín), ejecutándose el siguiente programa:

Mozart: Trío III. Allegro, Andante grazioso, Allegro, (violín, cello y piano); Beethoven: Sonata Op. 27 número 2. Adagio sostenuto, Allegretto, Presto agitato, (piano); Mendelssohn: Concert Op. 64. Allegro molto appassionato, Andante, Allegro molto vivace, (violín); a) Grieg: Notturno, b) Longo: Capriccio, (piano); J. S. Bach: Concert en re menor. Allegro, Andante, Allegro (2 violines y piano); a) Squire: Serenade, b) Valensin: Menuet, (violoncelo); A. Rubinstein: Célebre Tarantelle, (piano).

Conservatorio de música de Buenos Aires—

En el salón-teatro Cangallo 1362, tendrá lugar el sábado próximo 21, la undécima audición de las audiciones y conferencias quincenales que estará dedicada a la poetisa Sta. Alfonsina Storni, y para la cual se ha confeccionado el siguiente programa:

Conferencia: Tres libros de Arturo Capdevila; 1. Golondrinas, Resurgir, La campana de cristal, Storni, señorita Adelfa Gil; 2. Dinorah, "Ombra leggiera", para canto, Meyerbeer, señorita Rosa María Acenarro; 3. El cisne enfermo, Adiós, Mi yo, Storni, señorita Leonor Linares Varela; 4. Nocturno Op. 9 núm. 2, para violín, Chopín-Sarasate, Serenata, Fraz Drdla, señor Salvador Llensa; 5. Al oído, Vida, Plegaria a la tradición, Storni, señorita Enriqueta Iriarte; 6. Aire de vals Op. 69, Williams, Rapsodia húngara Liszt, señorita Esther Barcons; 7. Cumpleaños. Ven dolor, El templo inmenso, Storni, señorita Emilia Cattaneo: 8. Romanza Op. 26, para violoncelo, Svendsen, Vito Op. 54, núm. 5, Popper, señorita Sara Carballo: 9. Morir sobre los campos, Por los miserables, Sin el látigo, Storni, señorita Matilde Bertolini.

Sociedad Argentina de Música de Cámara—

Para mañana viernes 20 del corriente, en el salón la Argentina, anuncia la prestigiosa institución que nos ocupa su sexagésima segunda audición de música de cámara, a cargo del cuarteto formado por los excelentes instrumentistas señores Fontova, Gambuzzi, Pessina, Vilaclara y Gaito.

He aquí el programa confeccionado para dicha audición:

1, Mozar (1756-1791), Cuarteto número 14, para violines, viola y violoncelo, Allegro ma non troppo, Andante con moto, Menuetto, Allegro vivace. por los señores León Fontova, Carlos Pessina, Edgardo Gambuzzi y Ramón Vilaclara; 2. Gil. J., 1886 (1), 1a. audición, Sonata para violín y piano, Allegro animato, Andante espressivo, Allegro moderato, por los señores: León Fontova y Constantino Gaito; 3. Gaito C., 1778 (2), 1a. audición, Cuarteto 1o., op. 23), para violines, viola y violoncelo, Allegro, Andante sostenuto, Scherzo Allegro in uno, Andante-Allegro moderato, por los señores: León Fontova, Carlos Pesina, Edgardo Gambuzzi y Ramón Vilaclara, (1) y (2), estas obras han sido dedicadas al maestro León Fontova.

Como puede verse, en ella se ejecutarán por primera vez una sonata de Gil, para violín y piano, y un cuarteto (op. 23) para violines, viola y violoncelo, de Constantino Gaito, en cuatro tiempos, lo que presta gran interés al programa.

Música rusa—

Con el propósito de popularizar entre nosotros la música rusa, y como un medio de propender a un mayor estrechamiento de relaciones entre nuestra cultura y la del imperio moscovita, el ministro de Rusia, señor Eugenio Stein, ha organizado para el sábado 21 del corriente, un concierto vocal e instrumental en el Plaza Hotel. Tendrá efecto la audición a las 6.30 de la tarde; se compondrá exclusivamente de obras de autores moscovitas, y en él cantarán por primera vez en público los cantores que forman la capilla de la iglesia ortodoxa de la calle Brasil.

La entrada será libre, pero para conseguir localidades será preciso retirar con anticipación los billetes de entrada gratuítos que entrega la gerencia del local, porque sólo se dispone de un número limitado de asientos.

El prógrama de la audición se publicará mañana.

Jessie S. de Pamplin—

Con el valioso concurso del maestro León Fontova, la distinguida cantante señora Jessie S. de Pamplin dará en el salón teatro Cangallo 1362, esta noche a las 9, un recital de canto cuyo extenso y bien compuesto programa damos a continuación:

I. Rossini, Fac til portem; Borodin, La princesse endormie: Gaito, Fior di sperana: Georges, Hymne au soleil, señora de Pamplin, Sverisen, Romanza, señor Fontova.

II. Massenet, Les lettres; Rimsky-Korsakow, Chant indoue; Bernard, Ca fait peur aux oiseaux; Moussorgsky, Chan juif: Gretchaninow, Triste est le steppe, señora de Pamplin; Vieuxtemps, Introduction et adagio del 4o. concierto, señor Fontova.

III. Debussy, Air de lia (L'enfant prodigue); Alden Carpentier, The day is no more: Duparc, La vie antérieure; Leroux, Le nil (Avec obligato de violón).

Acompañará al piano el maestro Constantino Gaito.

INFORMACIONES

Opera—

Hoy, como día de moda, se celebrarán en este teatro dos grandes funciones. En la de tarde se pondrá en escena "Genio y figura", aplaudida comedia de Arniches; tonadillas por Lola Membrives, el gracioso monólogo "Pepito Pérez", por Rogelio Juárez; cantos por Mlle. Dolcey y bailes por La Malagueñita. De noche, la compañía Juárez representará por primera vez la aplaudida comedia "El amor que pasa", de los hermanos Quintero; tonadillas por Lola Membrives, cantos por Mlle. Dolcey, finalizando el espectáculo con los aplaudidos bailes de La Malagueñita.

"La jugadora", pieza en un acto, del doctor Roldán, recientemente estrenada en esta sala, ha sido retirada por su autor, a fin de introducir en ella algunas modificaciones.

San Martín—

Inicia hoy su temporada en este teatro la compañía española de zarzuelas de Eugenio Casals, que dirige don José López Silva. Se presentará el cuadro con "La revoltosa", "El tambor de granaderos" y el estreno de "Serafín el pinturero", sainete lírico en dos actos y cuatro cuadros, de Arniches y Renovales, música de los maestros Fogiletto y Roig.

Ha sido hecha para el mencionado estreno la distribución siguiente:

Jesusa, Sta. Vicente; Dorotea, Sta. Pastor; Guadalupe, Sra. Taberner; La señá Marciala, Sra. Esplugas; La Patro, Sra. Barandiarán A.; Blasa, Sra. Martínez; Una vecina, Sta. Molina; Una mujer, Sra. Bustamante; Señor Silvio, Sr. Casals; Señor Leoncio, Sr. Ferrer; Señor Lucio: "El Canene", Sr. Soriano; Serafín, El Pinturero, Sr. Marín J.; Primitivo, Sr. Vicente; "El Carrasca", Sr. Santiago; Un cura, Sr. Borrajón; Señor Paco "El Merengue", Sr. Toha; Antolín, Sr. Alda; Bautista Sr. Toha; Nicomedes, Sr. Barrajón; Un agente de O. P., Sr. Marín B.; Un joven, Sr. Alda; Un hombre, Sr. Díez; Un mozo, Sr. J.; Monaguillo, niño Gallarza.

Fox-Trote: Señoritas Barandiarán L., González, Toha y Villit., señores Alda, Vicente, Marín B. y López. Vecinos, vecinas, invitadas, invitados vendedores de flores, mendigos, guardias de orden público y coro general. La acción en Madrid. Epoca actual.

Argentino—

Recordamos a nuestros lectores que mañana viernes tendrá lugar el festival en honor del director artístico de la compañía Podestá-Parravicini, don Julio Sánchez Gardel, con el estreno de su comedia en tres actos titulada "Los mirasoles"; el estreno de un apropósito que interpretará la señora Ornilia Rico y los señores Parravicini y Podestá; un número de concierto a cargo de Florencio Parravicini y un monólogo cómico de Ricardo Aicken, titulado "Todo por ella" y que interpretará Parravicini.

Inés Berutti—

Ha reanudado su exitosa actuación en el teatro Esmeralda la gentil tonadillera Inés Berutti, que tantos y tan merecidos aplausos cosechara a su paso por el escenario de la Opera.

El numeroso público concurrente a la simpática sala de la calle Esmeralda festejó con indudable satisfacción a la gentil artista, cuyas gratas cualidades de gracia y expresión hacen de ella una de las descollantes figuras del género.

La compañía Sagi-Barba—

La compañía española de zarzuelas y operetas que dirige el celebrado cantante español don Emilio Sagi-Barba, y que realizó no ha mucho en el teatro Victoria una larga y exitosa campaña, en la que descollaran por la excelente interpretación que de ellas hiciera el cuadro "Maruxa" y "Las golondrinas", clausura con una postrera representación que se verificará el 22 del corriente, la excelente campaña que realizó últimamente en Tucumán.

Se trasladará luego a Montevideo en donde iniciará el 26 una serie de representaciones después de lo cual se embarcará en aquel puerto con destino a España el 2 de noviembre en el paquete Infanta Isabel, para debutar en Alicante el 21 del próximo diciembre.

El empresario, doctor Luis Llorens, ha firmado contrato por cuatro años para recorrer con la excelente compañía la península toda, teniendo intenciones de realizar después una tournée por Norte América.

Nuevo—

La compañía Muiño-Alippi estrenará esta noche en tercera sección el sainete en un acto y tres cuadros de que es autor don Alberto Vacarezza y que lleva por título "Casa de juego".

La obra subirá a escena de acuerdo con el siguiente reparto:

Garramuño, Muiño: Muricio, Alippi; Rivero, Merganti; don Próspero, Betoldi; Gigena, Pérez; don Cándido, Puelman; el doctor Vidal, Otegui; el secretario, Montal; Agustín, Ramírez; Arroyo, Coiro; Moresco, Belvedere; Luna, D'Amato; Bavastro, González; auxiliar, Sánchez; vigilante, Ronco; cabo, Belvedere; Librito, señorita Borda; Batifondo, señorita Poli; Virola, señorita Dessein; La Inglesa, señorita Martínez; La Andaluza, señorita Siria; La Criolla, señorita Borda; Lucrecia, señora Cornaro; Peluffo, señor Chicharro. Jugadores, pesquisas y vigilantes.

Integran el espectáculo en primera, segunda y cuarta, "El doctor Franz, cirujano", "Quesería política" y "La milonga".

—Próximamente se reprisarán "El camarín de Bermúdez" y "El cabo Garrido".

—En breve se estrenará "El capitán Metralla", un acto y 3 cuadros, de Iriarte y Pelay, música de Arturo de Bassi.

Teatro Sud Americano—

El jueves 26 debutará inaugurando el teatro de verano Sud Americano una compañía de dramas y comedias nacionales. (Rioja 2045). Constituyen el elenco:

Jacinta Vázquez, Teresa Puértolas, Angel H. Dell Acqua, Herminio Jacucci, S. Paoli, G. Cicarelli, S. Giordano, E. Acevedo y otros.

El debut se hará con la obra en tres actos, de Sánchez Gardel, "Los mirasoles".

Empire Theatre—

Esta noche se realizará con motivo de su viaje a España, una función especial a beneficio del estimable actor don Eduardo Díaz de la Vega.

Tomarán parte en ella: Florencio Parravicini, Rogelio Juárez, Roberto Casaux, dúo Gardel Razzano y señoras Membrives, la Malagueñita, La Sattanella, Trinidad Plá y la Criollita.

Splendid Theatre—

Se iniciaron con gran éxito en la elegante sala del "faubour" Norte, las exhibiciones de "La garra de hierro", interesante film por series del que son protagonistas Bearl White y Arnold Dalz.

UNIVERSITARIAS

FACULTAD DE MEDICINA

El profesor suplente de esta facultad dictará su curso complementario de clínica ginecológica los martes y jueves de 9 a 10 a. m.

—El doctor Mamerto Acuña, profesor suplente de la facultad de medicina, dará hoy, de 6 a 7 p. m., una conferencia sobre: Clínica infantil en el hospital de Niños.

FUNDACION DE UNA BIBLIOTECA

La dirección del club Bernardino Rivadavia, establecido en Santa Fe, deseando dar un radio más amplio a su programa de cultura, ha resuelto fundar una biblioteca a la que tendrá acceso no sólo los socios de esa institución sino todo el público ávido de ilustrarse.

En breve se procederá a su inauguración.

El Traje mas Elegante de la Estacion

$ 50 sobre medida

DEDICAMOS preferente atención a nuestra sección SASTRERIA, y no omitimos ningún esfuerzo que tienda a perfeccionarla.

Nuestros cortadores son verdaderos artistas que saben amoldarse al estilo que caracteriza las últimas modas.

Nuestros casimires son cuidadosamente seleccionados entre las mejores colecciones de Inglaterra y Francia.

Nuestros operarios, son todos oficiales prácticos de merecida confianza.

Y, por último, nuestros precios son fijados con tan discreta probidad, que están al alcance de todos.

PRECIOS:

TRAJES de SACO SOBRE MEDIDA en casimires de fantasía, negros y azules, desde $ 90.— a . . . . $ 50.00

TRAJES CONFECCIONADOS varios modelos, casimires de fantasía, azules y negros, desde $ 60.— a $ 33.50

Créditos En plena estación es cuando recibimos más solicitudes de CREDITOS EN MERCADERIAS PAGABLES EN DIEZ MESES; por esto las solicitudes se demoran debido al exceso de trabajo que tienen los informantes. Si usted necesita comprar mercaderías a crédito, anticipe la solicitud, y teniendo el crédito acordado, podrá hacer uso de él cuando más le convenga.

La Argentina
A. De Micheli y Cía

AVENIDA de MAYO 1001 esq. BERNARDO de IRIGOYEN
BUENOS AIRES

TERMAS DEL ROSARIO DE LA FRONTERA
AGUA MINERAL DE MESA PALAU
DE PUREZA INSUPERABLE
ADMINISTRACIÓN
Sarmiento 487
U. T. 4487 (Avenida)

CARRERAS DE CABALLOS

HIPODROMO ARGENTINO

LA REUNION DE HOY

Salen de perdedores: GOLDEN MOON y BARDO

Resultados generales

El programa que hoy nos brindaron las altas autoridades de nuestra magna y muy respetable primera institución fué bien estudiado por los aficionados que desde el jueves 12 lo tienen en su poder...

Pero confesemos que nadie se ha quemado las pestañas buscando el ganador. La reunión de hoy pertenece al número de las ultra-opio.

No obstante, como los aficionados que concurren estos días van más por despuntar el vicio que atraídos por un programa interesante, todos, y nosotros con ellos, buscaran bellezas donde no las hay, emoción en los triunfos más fáciles y alegría y entusiasmo en las cosas más fúnebres.

Damos, pues, la crónica, los desarrollos y los comentarios posibles, y pase la reunión de hoy como pasó la del domingo, y como pasan todas las cosas de la vida...

PRIMERA CARRERA

De punta a punta se impuso el favorito Cornichón, sin que Guaicurú que lo persiguió casi toda la distancia pudiera al final darle alcance.

Guayacán corrió a la expectativa finalizando tercero.

Cuarto, a media cuadra, Pan Duro.

Si es que puede interesar a alguno, damos cuenta de la rodada de Popular en la penúltima valla.

PREMIO SOL

Primera carrera—2.500 metros

1	**CORNICHON** 71 kilos, por Val d'Or y King's Bride, del stud Maissons Laffitte, B. Alarcón.	2210	979
2	Guaicurú 71, A. Casco	575	308
3	Guayacán 71, C. Durán	602	281
4	Pan Duro 73, B. Sánchez.	161	112
0	Popular 82, N. Benegas.	1059	368
		4607	2048

No corrió: Sinai II.

Dividendo: de Cornichón, pesos 3.75 a ganador y 2.55 a placé; de Guaicurú 3.80.

Ganada por 1 y 3|4 cuerpo.

Tiempo: 2'53".

Cuidador: Juan Valla.

SEGUNDA CARRERA

También se impuso en un canter la potranca que abandonó la categoría de perdedoras en esta carrera.

Puesto el lote en movimiento se posesionó Golden Moon del puesto de peligro, en cuya persecución salieron Pasión, La Nación, Fresquilla y Miss Tonta, ocupando sus respectivas colocaciones en ese orden.

En la recta pareció rendirse la pupila de Laborde, pero las atropelladas de Pasión y Miss Tonta no fueron lo suficientemente enérgicas para vencerla.

Llegó a la meta la hija de Elmstead con medio cuerpo de ventaja.

PREMIO VIZCACHA

Segunda carrera—1.400 metros

1	**GOLDEN MOON** 56 kilos, por Elmstead y Mina de Oro, del stud Oliden R., M. Acosta.	828	825
2	Miss Tonta 56, T. N. Fernández.	1062	850
3	Pasión 56, D. Torterolo	4200	2775
4	My Dream 56, D. Englander.	5486	4683
0	Ignea 56, C. L. Fernández.	87	94
0	Hoz 56, G. Ardouin.	470	427
0	Nube 56, J. Fernández	257	242
0	Chatelaine 56, E. García.	945	692
0	Fresquilla 54, E. Muraña.	915	894
0	La Paisana 56, A. Navarro.	166	200
0	Genovesa 56, M. Coronel.	3111	2823
		4607	2048

No corrió: Sinai II.

Dividendo: de Cornichón, pesos 3.75 a ganador y 2.55 a placé; de Guaicurú 3.80.

Ganada por 1 y 3|4 cuerpo.

Tiempo: 2'53".

Cuidador: Juan Valla.

SEGUNDA CARRERA

También se impuso en un canter la potranca que abandonó la categoría de perdedoras en esta carrera.

Puesto el lote en movimiento se posesionó Golden Moon del puesto de peligro, en cuya persecución salieron Pasión, La Nación, Fresquilla y Miss Tonta, ocupando sus respectivas colocaciones en ese orden.

En la recta pareció rendirse la pupila de Laborde, pero las atropelladas de Pasión y Miss Tonta no fueron lo suficientemente enérgicas para vencerla.

Llegó a la meta la hija de Elmstead con medio cuerpo de ventaja.

PREMIO VIZCACHA

Segunda carrera—1.400 metros

1	**GOLDEN MOON** 56 kilos, por Elmstead y Mina de Oro, del stud Oliden R., M. Acosta.	828	825
2	Miss Tonta 56, T. N. Fernández.	1062	850
3	Pasión 56, D. Torterolo	4200	2775
4	My Dream 56, D. Englander.	5486	4683
0	Ignea 56, C. L. Fernández.	87	94
0	Hoz 56, G. Ardouin.	470	427
0	Nube 56, J. Fernández	257	242
0	Chatelaine 56, E. García.	945	692
0	Fresquilla 54, E. Muraña.	915	894
0	La Paisana 56, A. Navarro.	166	200
0	Genovesa 56, M. Colonel.	3111	2823
		18419	15168

Corrieron todas.

Dividendo: de Golden Moon, pesos 40.05 a ganador y 9.45 a placé; de Miss Tonta 9.20; de Pasión 4.20.

Ganada por medio cuerpo.

Tiempo: 1'27" 4|5.

Cuidador: Luis Laborde.

TERCERA CARRERA

Tomó la punta Etrusco distanciándose dos o tres cuerpos, pero vigilado por Don Tomás que corría segundo y por Bardo que pasó a ocupar el tercer puesto, de donde avanzó no bien entraron en la recta para ganar al galope.

No pudo Etrusco contener el ataque del hijo de Old Man y se quedó con el segundo puesto, de donde tampoco pudo desalojarlo Floridablanca que finalizó tercero, delante de Florencio.

Bardo cruzó el disco al galope con dos cuerpos de ventaja.

PREMIO JUVENAL

Tercera carrera—1.600 metros

1	**BARDO** 56 kilos, por Old Man y Burbuja II, del stud Sánchez A., G. Ardouin.	9585	5378
2	Etrusco 54, J. Etchechurry.	5358	4203
3	Floridablanca 56, D. Englander.	8596	4754
4	Florencio 54, R. A. Carabajal.	463	389
0	Gross Papá 56, T. N. Fernández	486	516
0	Don Tomás 56, C. Fenucci.	291	276
0	Fox Trot 56, C. L. Fernández.	113	164
0	Smiling 56, C. Fernández.	164	167
0	Precoz 54, A. Amoroso	1846	5269
0	Betso 56, A. Navarro.	762	783
		27604	17899

No corrieron: Secante, Art Nouveau y Lord Beatty.

Dividendo: de Bardo, pesos 5.20 a ganador y 2.20 a placé; de Etrusco 2.30; de Floridablanca 2.25.

Ganada por 2 cuerpos.

Tiempo: 1'39" 4|5.

Cuidador: Alejo Sánchez.

CUARTA CARRERA

Salió en punta Independencia, en cuya persecución partieron Dublín, Malón y Tanguero. Cerraba la marcha Intrigante.

Independencia en la recta ya dió por terminada su misión ante el avance de The Lad y Bon Homme que en los tramos finales se trabaron en encarnizada lucha, imponiéndose el favorito por escasa distancia.

Independencia luchó por el tercer puesto que no pudo arrebatárselo Pacará.

PREMIO REMATE

Cuarta carrera.—1.600 metros

1	**THE LAD** 54 kilos, por Le Samaritain y Lada, del stud Sceptre, D. Torterolo.	9014	5196
2	Bon Homme 51, T. N. Fernández.	3992	2706
3	Independencia 49, M. Acosta.	1735	1434
4	Pacará 53, D. Englander.	4654	2943
0	Tanguero 50, R. Rodríguez.	491	474
0	Dublín 52, A. Quinteros.	3034	1955
0	Chapaco 51, S. Blanco	805	553
0	Malón 48, C. Alvarez	821	663
0	Merry James 49, R. A. Carabajal.	683	580
0	Intrigante 48, P. Cichetti.	212	218
0	La Maravilla 48, C. Fernández.	254	298
		25695	17016

No corrieron: Mandinga II y Romany Lady.

Dividendo: de The Lad, pesos 5.15 a ganador y 2.75 a placé; de Bon Homme 3.45; de Independencia 4.80.

Ganada por una cabeza.

Tiempo: 1'40".

Cuidador: Manuel Acosta.

QUINTA CARRERA

En la vanguardia apareció el favorito S. V. P. con intenciones de recorrer la distancia de punta a punta.

Lo siguió Nougat, Factótum y Castelnau.

En la recta mantuvo sus posiciones el potrillo del Alvear hasta la altura del paddock, donde le presentó lucha el pupilo del stud La República aventajándolo al final por escasa distancia.

PREMIO WOTAN

Quinta carrera.—2.000 metros

1	**NOUGAT** 53 kilos por Le Sancy y Naomí del stud La República, E. Saavedra	2944	1176
2	S. V. P. 54, F. Arcuri	8644	3345
3	Factotum 54, D. Torterolo	5747	3066
4	Mamita 55, R. Rodríguez	3317	1539
0	Castelnau 57, R. Romanelli	6069	2698
0	Protea 53, A. Denna	1083	583
		27804	12404

No corrió: Botador.

Dividendo de Nougat $ 17 y 7.65; de S. V. P. $ 4.

Ganada por 3|4 cuerpos.

Tiempo: 2'8" 3|5.

Cuidador: Timoteo Paredes.

PREMIO COLILLA

Sexta carrera—2.000 metros

1	**ZANGUANGO** 57 kilos, por Calepino y Victorina, del stud Floresta, A. Lhuiller.	7987	4299
2	Piridina 55, R. Rodríguez.	1975	1365
3	Los Angeles 57, C. Martorelli.	806	558
4	Bajo Hondo 57, P. Cichetti.	1330	975
0	Colmenar 57, G. Benvenutti.	5957	3413
0	Dividendo 57, J. Etchechurry.	4064	2712
0	Maneco 54, S. S. Bussio.	122	138
0	Aluminio 54, E. Muraña.	2773	1930
0	Munro 54, D'Onofrio.	511	345
		25325	15739

Corrieron todos.

Dividendo: de Zanguango, pesos 5.60 a ganador y 3.25 a placé; de Piridina 5.85; de Los Angeles 11.50.

Ganada por 2 y 1|2 cuerpos.

Tiempo: 2'7" 3|5.

Cuidador: Doroteo L. Gómez.

PREMIO SIN HUMO

Séptima carrera—1.600 metros

1	**FAROL** 47 kilos, por Le Samaritain y Linterna, del stud Amianto, A. Denna.	12323	4707
2	Fachinero 53, D. Torterolo.	5107	1744
3	Vicente López 47, A. Quinteros.	3736	1473
4	Bizet 48, D. Englander.	6474	2406
0	Palo Errao 50, F. Arcuri.	3300	1479
0	Lauzun 45, M. Acosta	6743	2658
		37683	14467

No corrió: Gramillón.

Dividendo: de Farol, pesos 5.50 a ganador y 3.40 a placé; de Fachinero 5.75.

Ganada por medio pescuezo.

Tiempo: 1'38".

Cuidador: Francisco Orezzoli.

PREMIO MARASCHINO

Octava carrera—2.800 metros

1	**SAN LUIS** 45 kilos, por Chinchorro y Ramona, del stud General Acha, P. Cichetti.	15330	—
2	H. P. 60, G. Ardouin	7733	—
3	Valentón 58, D. Torterolo.	13542	—
4	Aluvión 53, E. García	7503	—
		44108	—

No corrió: Majestad.

Dividendo: de San Luis, pesos 5.15 a ganador.

Ganada por varios cuerpos.

Cuidador: Andrés Guadalupe.

CARRERAS DE PERDEDORES

GOLDEN MOON

Laborde, uno de nuestros profesionales más populares en su época, parece que ha entrado en un período afortunado del que es bien merecedor... Después de ganar el premio de Honor en el hipódromo del Rosario, hoy consiguió ver a su pupila Golden Moon en el primer puesto, venciendo a un lote mediocre, pero sin contar por eso con gran opinión lo que le permitió dar un sport reconfortante.

Sinceramente nos alegramos de esta victoria que quién sabe si no es precursora de muchas otras, pues Laborde con un poco de suerte es el llamado a destacarse como entrainer.

BARDO

Por fin consiguió abandonar la categoría de perdedores este hijo de Old Man y Burbuja, hermano de Bombollón, que con grandes ejercicios privados había corrido sin mayor éxito hasta ahora.

Bardo se impuso fácil dejando atrás al regular Etrusco y a la hija de Floridabalanca...

Bardo será un potrillo de porvenir, pues tiene tipo y sangre, y hasta ahora no ha pasado sino del principio de su campaña.

THE LAD

En el premio Remate se impuso el favorito, pero no sin tener que emplearse seriamente, pues Bon Homme con iguales pretensiones e idénticos derechos le ofreció lucha en los tramos finales, lucha reñida que terminó con la victoria de nuestro candidato apenas por una cabeza.

Bon Homme animal irregular, hoy estaba en su día, y del secreto debían estar en conocimiento en su stud, porque lo apostaron con toda confianza...

Fracasó... y para la alegría de la mayoría por el triunfo del favorito, los del stud Reyna lloraron amargamente...

CORNICHON

Hizo honor al favoritismo. Cosa rara que merece consignarse a fin de conquistar algunos partidarios a las desacreditadas carreras de "steeple"...

Se impuso de extremo a extremo... Como los cracks... Igualito!...

Lo siguió Guaicurú inútilmente, pues el hijo de Val d'Or con una rara energía aguantó la atropellada final tan ineficaz como la de Guayacán aunque no tan ridícula como la de Pan Duro.

Sépase que Popular rodó... Los interesados enterados... y de duelo...

NOUGAT

Un año tardó para salir de perdedor, y hoy cuando menos lo esperábamos se apareció en los tramos finales venciendo a S. V. P. que venía de recorrer la distancia a la cabeza del lote.

Ha sido una sorpresa que quien sabe si desquitó a su entrainer, pues es seguro que habiéndose sacrificado hasta hoy para sacarlo de perdedor, hoy haya buscado el desquite de tanto sacrificio.

Con 17 pesos por boleto se pueden hacer muchas cosas...

FAROL

Nuestro favorito Farol se impuso en el handicap Sin Humo, aun cuando por escasa ventaja sobre Fachinero, con quien creían no poder perder.

El pupilo del entrainer Orezoli ha ganado una linda carrera, y los de la casa contentísimos, por lo que alumbró...

FRIPON

Es en realidad uno de los buenos hijos de Diamond Jubilee del que su caballeriza no ha podido obtener todas las satisfacciones que debían, pues ha sido víctima de una encarnizada persecución de la más atroz "guigne"...

Fripón que parecía totalmente repuesto después de su reciente victoria, ha vuelto a mancarse en un trabajo, pero esta vez de la mano sana...

PRIMERA CARRERA

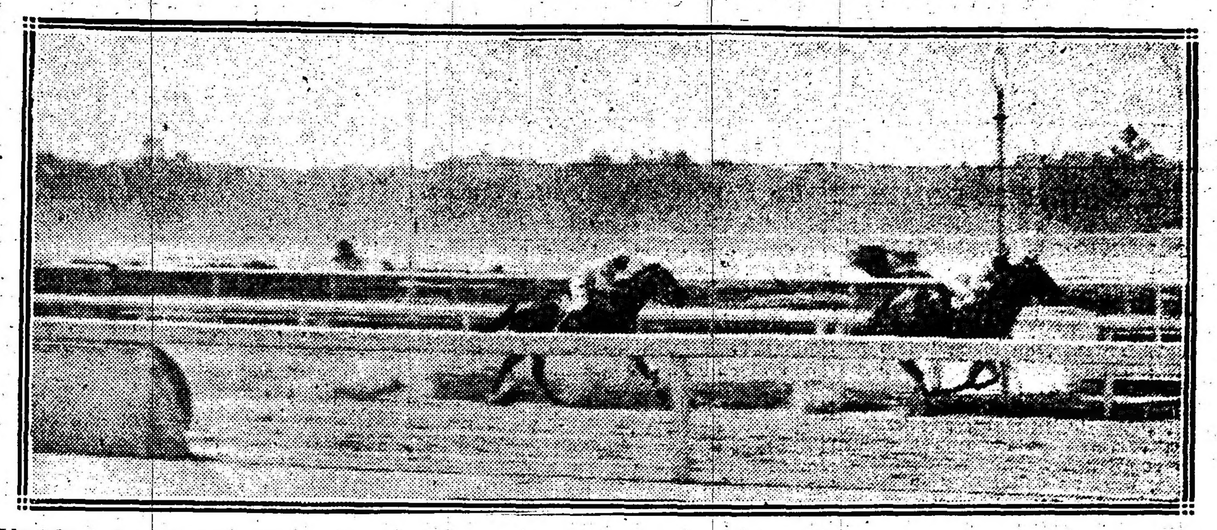

Llegada de la primera carrera — Primero Cornichón, segundo Guaicurú, tercero Guayacán, cuarto Pan Duro

Lamentamos el contratiempo, pues nuevamente pasará algún tiempo antes que vuelva a presentarse en público.

MILITA

Esta potranca del stud Caseros ha sido anotada para el próximo jueves.

No vale gran cosa, pero como ya estamos a fin de año, hay que inscribirla para ver si es capaz de ganar una carrera.

Milita es una hija de Druid y Ménagere que le ha dado mucho trabajo al entrainer Acosta.

EL PREMIO INTERNACIONAL

Probables concurrentes y montas

Evoé 61, F. Arcuri.
Maciste 52, X. X.
La Natita 59, X. X.
Canora 58, D. Englander.
Picacero 60, (dudoso).
Saint Emilion 52, D. Torterolo.
Sangre Azul II 52, X. X.
Vadarkblar 52, J. Fernández.
Gran Señor 52, M. Acosta.
Ocurrencia 58, (dudosa).
Campanazo 60, A. Navarro.
Tabolango 52, G. Ardouin.
Falerna 50, P. Costa.
Changüi 52, E. Saavedra.

CALENDARIO HIPICO

MES DE OCTUBRE

Día

18—Apertura de cartas para la reunión del jueves 26 de octubre.

19—Reunión hípica.

21—Declaración de forfait en todas las carreras de la reunión del jueves 26 de octubre.

Ratificación de los clásicos Selección y Saturnino J. Unzué.

Apertura de cartas para las reuniones del domingo 29 de octubre y miércoles 1 de noviembre.

22—Premio Eduardo Casey.

24—Declaración de forfait en las pruebas ordinarias de las reuniones del domingo 29 de octubre y miércoles 1 de noviembre.

25—Apertura de cartas para la reunión del jueves 2 de noviembre.

26—Reunión hípica.

28—Declaración de forfait en todas las carreras de la reunión del jueves 2 de noviembre.

Ratificación de los clásicos Gran Premio Carlos Pellegrini y Primavera.

Apertura de cartas para las reuniones del domingo 5 y sábado 11 de noviembre.

29—Premio Selección.

31—Declaración de forfait en las pruebas ordinarias de las reuniones del domingo 5 y sábado 11 de noviembre.

EL MANANTIAL

Como informamos ayer, El Manantial ya se encuentra en condiciones de hacer su rentree. La corrida que se le dió es bastante buena y el entrainer Polla, entusiasmado con los éxitos de Mangoré y Sangre Azul ha puesto todos sus sentidos en conseguir en lo posible que El Manantial pueda hacer lo mismo.

El hijo de Your Majesty ha sido anotado para el jueves en una carrera donde puede desempeñarse bien.

EL CLASICO CASEY

SUS COMPETIDORES

Para el 22 del corriente o sea el domingo próximo, tiene a su disposición Sangre Azul un nuevo premio.

Véanse las condiciones de la carrera y ahorrémonos todo comentario.

PREMIO EDUARDO CASEY

8.000 $ al 1.o, 800 al 2.o y 400 al 3.o

Distancia 2.200 metros

MONTAS Y COMPETIDORES

Sangre Azul, D. Cardoso.
Preámbulo, D. Torterolo.
Cabaret, E. Saavedra.

Sangre Azul que ha puesto en jaque a Saint Emilion en el Saint Léger, que ha batido a un lote de potrillos tan selecto como el que puede formar Vadarkblar, Gran Señor, Tabolango, Maciste y otros, no puede temer las furias de Preámbulo que apenas si ha batido a Curiosity, Mirabeau y Castelnau, ni las de Cabaret que si bien como el hijo de Dusty Miller es un producto estimable carece de los títulos que le permitan alternar con cracks consagrados.

SEGUNDA CARRERA

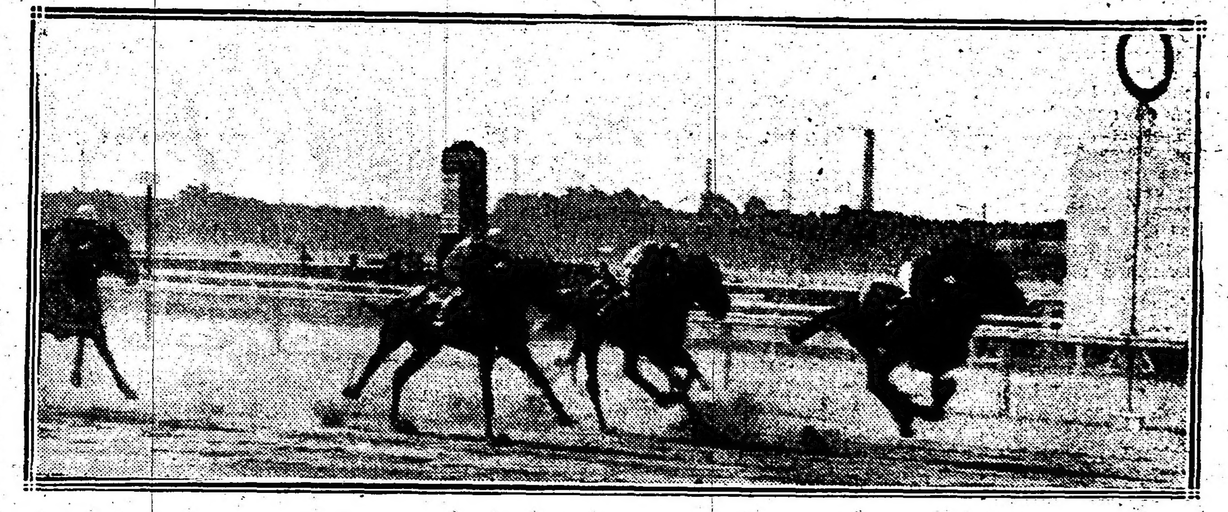

Llegada de la segunda carrera — Primera Golden Moon, segunda Miss Tonta, tercera Pasión, cuarta My Dream

Así, pues, el clásico Casey será un paseo triunfal para Sangre Azul, y un nuevo dividendo de 2.05 $, con el que no harán grandes ganancias los amantes de la usura...

Boleterías del Hipódromo Argentino

A la suma de 56.419 pesos moneda nacional se elevó el domingo el producto de las entradas en las diversas boleterías del Hipódromo Argentino.

LOS PODEROSOS MEDIOS...

Cuando se empachó por primera vez aquel hombre que tanto comía y que tan hermosos colores tuvo siempre, un curandero de aquel pueblo le advirtió el peligro que corría, le anunció su próximo fin si no se enmendaba en sus aficiones gastronómicas... Pasaron muchos años y aquel hombre volvió a empacharse porque seguía comiendo con tanta afición como antes, venciendo a emisarios que llegaban de los pueblos vecinos a desafiarlo con tan buen apetito como él.

El curandero pasó muy malos ratos, vió fracasado totalmente su augurio y en más de una ocasión lloró a escondidas, lloró amargamente, con un desconsuelo tal que los "buenos" amigos que nunca faltan, llegaron a afligirse por su dolor...

Pasó el tiempo, el gargantúa aquél había triunfado en todos los desafíos, y había sufrido a la vez mil empachos, pero los años necesariamente debían haber gastado aquel organismo que con tal exceso de precisión había funcionado siempre y murió... murió de un ataque al corazón...

El curandero vió el cielo abierto; corrió a la calle pregonando su triunfo y colocó en sus balcones a manera de reclame un cartel que decía: "La exactitud de nuestra información"...

En efecto, el curandero anunció su fin al primer empacho, y el hombre murió veinte años después de un ataque al corazón...

.....

El cuento viene al caso. Dijital ha caído ayer víctima de la fatalidad. Cuando menos lo esperaban en su ecurie ha quedado imposibilitada para cumplir ninguno de los compromisos que aún tiene pendientes en la actual temporada.

Nosotros que fuímos los únicos que dimos la noticia detalladamente, tenemos que salir en defensa de la noble hija de Calepino sobre la que se lanzan ahora aquellos que pregonaban su desaparición antes de su última brillante victoria...

Sostenfamos nosotros contra viento y marea la victoria de Dijital en el Gran Premio de Honor, y un "colega" "casi siempre bien informado" se encargó con una constancia, que mejor hubiera aprovechado para defender el prestigio de un Diamond Jubilee, de anunciar su derrota porque sus vasos — ¡sus vasos! — se hallaban defectuosos y dejaba al andar la impresión de que estaba "vichoca"...

Dijital se ha sentido ayer de los nudos a consecuencia de unas vejigas que ya tenía hace mucho tiempo, pero que jamás le habían dolido.

Y el "colega", como el curandero del cuento, se apresuró también a poner en sus balcones un letrero que decía: "La exactitud de nuestra información"...

Porque indudablemente el triunfo ha sido mayúsculo; Dijital estaba delicada de los vasos y ayer se ha sentido a consecuencia de unas vejigas aparecidas en los nudos...

Es exactamente el caso del curandero que anunció el fin de aquel gargantúa por el primer empacho... y murió veinte años después de un ataque al corazón.

¡Ah, los poderosos medios!...

SU MERCED

Esta hija de Your Majesty tiene a su disposición una carrera de perdedores. Después de haber entrado segunda de Ronguisa ha seguido perfectamente bien.

STAYER

Ha sido anotado el hijo de Polar Star entre ganadores y su actuación puede descartarse como buena, pues cada día se desempeña mejor en privado, progresos que le descuentan enemigos, dada la mediocridad de todos ellos.

Stayer en su corta actuación se ha revelado en estimable elemento: corrió solo dos veces, finalizando placé al debutar y obteniendo una fácil victoria en su segunda presentación.

Creen como nosotros en su ecurie que también entre los ganadores tendrá una feliz actuación.

TERCERA CARRERA

Llegada de la tercera carrera — Primero Bardo, segundo Etrusco, tercero Floridablanca, cuarto Florencio

Adolfo Bullrich y Cía.

Del Haras "Once de Abril"

PROPIEDAD DEL GENERAL ANTONIO GIMÉNEZ. — Potrillos y 8 potrancas sangre de carrera, nacidos en 1914, hijos de los padrillos Buckminster, Baratiere, Back Prince y First Water. Se rematarán

El **viernes 20 de octubre,** a las 2 de la tarde, en el local de ventas del hipódromo Argentino.

Catálogos en nuestra casa.

Comisión, 6 o|o a cargo de los compradores.— Adolfo Bullrich y Cía.

1|990-v-oct. 19

Del Haras "La Candelaria"

Propiedad del Sr. Manuel Fraga.

5 potrillos y 5 potrancas sangre de carrera nacidos en 1914 hijos de los padrillos Duc d'Albe é Indio, se rematarán

El **sábado 21 de octubre,** a las 2 de la tarde, en el local de ventas del hipódromo Argentino.

Comisión a cargo de los compradores. — Adolfo Bullrich y Cía.

1|992 v oct. 20

ANTIQUARY WHISKY ESPECIAL EL GRAN FAVORITO

E. M. DE SANTA COLOMA, CHACABUCO 319

Cognac Bisquit Dubouche

LA REUNION DEL DOMINGO

IMPRESIONES GENERALES

Un programa excelente es el que se ha confeccionado para la próxima reunión de carreras, pues a excepción del clásico Casey, en el cual sólo han mantenido su inscripción cuatro potrillos, las siete pruebas restantes cuentan con campos numerosos distinguiéndose la primera, séptima y octava carreras en las que aparecen como competidores núcleos de animales que, por su calidad y lo mucho que están corriendo, hacen esperar desarrollos interesantes y finales bien disputados.

De la primera carrera citaremos en primer término a Buril, no sin que por ello dejemos de reconocer que entre sus enemigos hay algunos muy dignos de él y que pueden suplantarlo en el primer puesto.

El hijo de Fulmen anda corriendo mucho y la hazaña que ha realizado últimamente ganando cuatro carreras consecutivas, demuestra acabadamente cual es el grado de preparación que ha sabido darle el competente entraineur que dirige su preparación.

Given Or es, según el elemento profesional, la mejor carta de la prueba que nos ocupa. Su última derrota, como siempre, se atribuye al aprendiz que lo dirigió, porque es tanto lo que el hijo de Bridge of Canny anda en privado que cuanto se diga para ponderarlo resultara pálido comparado con la realidad.

Además, la regularidad matemática, la manera como siempre se conduce, hacen de Given Or un enemigo muy respetable en cualquier prueba por brava que aparezca a primera vista. Su entraineur cree—y éste es un dato muy elocuente—que Per Ridere no puede dispensarle un kilo, como que a Buril los cuatro kilos que le da Given Or, son pocos para nivelar la chance del hijo de Fulmen.

El entraineur Caimi nos manifestó en cierta oportunidad, no muy lejana, que para defender los gastos del stud Los Cerrillos, en lo que resta de la temporada y en la que viene, hasta tanto se presenten los jóvenes productos adquiridos por el referido stud, le basta y sobra con Per Ridere y Solis.

—¿Y Penitelo, no lo cuenta usted en el número? le preguntamos.

—Lo descarto — nos respondió. Está muy achacoso ese Penitente y aunque quizás consiga ganar alguna carrerita con él, me resulta aventurado responder de su futuro. Pero, en cambio, tomen nota, con Per Ridere vamos a ir muy lejos, y de Solis tengo las mejores impresiones; muy pronto estará en condiciones.

A los pocos días de decirnos esto Caimi, reapareció Per Ridere y obtuvo una hermosa y fácil victoria. Ahora lo vemos como competidor de la primera carrera del domingo y pensamos que acaso sea él el encargado de batir a Given Or y Buril. Por algo aventuró aquel juicio su entraineur.

Bretona puede seguir la serie de triunfos iniciada en el gran premio Nacional por el stud Don Gonzalo. A la hija de Index no le faltan aptitudes para ganar fácil una modesta carrera de perdedoras. Al menos así lo ha evidenciado en los trabajos preparatorios que le hemos visto realizar a la par de Chispazo, potrillo éste, que aunque no ha debutado, podemos garantir que es otro de los tantos buenos albergados en el stud Don Gonzalo.

Decididamente, la suerte, después de tres años de infructuosa lucha, ha empezado a sonreirle a la chaquetilla granate y gorra verde. Esperemos, pues, al domingo y veremos entonces como se convierten en bella realidad esos ejercicios estupendos de Bretona.

Otra que en atención a sus buenos ejercicios promete reaparecer realizando una buena carrera, es La Frontera.

Esta hija de Calepino aparentemente denota haber ganado mucho con el cambio de entraineur.

Encanto que a principios de la temporada produjo algunas buenas performances, defeccionando después, fué puesta en reposo y ya está perfectamente lista para llevar a cabo su reentré mejorando en mucho sus últimas carreras.

El entraineur del stud El Talar cree firmemente que la hija de El Chacho tiene las mismas aptitudes de cualquiera de las potrancas conceptuadas regulares que aún no han dejado de ser perdedoras, agregando que su triunfo es cuestión de suerte y no de preparación.

Del lote de potrillos perdedores el que más nos agrada hasta ahora, es Rey Moro, porque su foja de servicio no puede compararse con la de ninguno de los contrarios que tiene en la carrera, por ser muy superior a la de todos ellos.

El entraineur Eduardo Elnen se ha esmerado por darle una preparación sobresaliente y lo ha conseguido: solamente vemos un peligro y es el de que por ser inapetente el tordillo podría negarse a la ración la víspera de la carrera y sucediendo eso su chance desmerecía mucho.

Salandra en sus anteriores presentaciones no ha producido las carreras que esperaba su entraineur; ha fallado el hijo de Jardy, pero hay muchas y fundadas esperanzas de que al reaparecer el domingo lo haga ganando o por lo menos confirmando sus trabajos privados que son a cual de ellos mejores.

Salandra es uno de los serios enemigos que le vemos a Rey Moro, más si su entraineur resuelve elegir una monta de mayor volumen que la que llevó anteriormente.

Sable estuvo corriendo una temporadita sin resultado; pero estaba demasiado "flaco" para esas cosas, tanto que ya llevaba tendencias de convertirse en un "alfiler"...

El entraineur del hijo de Old Man parece que se dió cuenta a tiempo poniéndolo en reposo, ha conseguido dos cosas esenciales: que aumentara en carnes y largara carrera. Y esto desde luego ha contribuído para que nosotros empecemos a mirarlo con respeto a ese Sable, creyéndolo muy capaz de asestar un mandoble que parta en dos a la cátedra.

Hijo de Old Man y gordito? Caramba, como para no tenerle miedo!

Del premio Remate:

Si Red Jacket estuviera medianamente bien, ganaría esta carrera en tres patas. El hijo de Diamond Jubilee, en calidad, es muy superior a los contrarios que tiene.

Bosch tiene buenos ejercicios, pero en carrera se ha propuesto no responder, afirmando así la mala suerte que de un tiempo a esta parte acompaña al competente entraineur José Bentancourt.

Uriburu con 50 kilos es el candidato obligado de la carrera. Además, la preparación que ostenta el hijo de Jardy no puede ser más concluyente. Englander ya tiene una buena monta para la próxima reunión.

Bataclán es otro de los que aparecen con chance.

El hijo de Orange puede ser candidato a caer bajo el martillo.

El clásico Casey no merece los honores del comentario, por estar a entera disposición de Sangre Azul, quien con repetir a medias su carrera del Gran Premio Nacional, habrá hecho lo necesario para imponerse al galope.

No desconocemos que Preámbulo anda corriendo mucho; pero también consideramos que entre Curiosity... y Sangre Azul, hay un abismo de por medio.

En la sexta carrera, por lógica, Noche Buena es la mejor candidata. Su placé de Muñeira, ganándole a la mayoría de las contrarias que llevará en el próximo encuentro, así lo indica, y en sus ejercicios posteriores a dicha carrera también ha revelado algunos adelantos.

Romany Lady ha motivado varios metejones, prueba inequívoca de que sus ejercicios privados deben ser muy buenos. En una oportunidad la hija de Bronce le gustaba tanto a Englander, que no tuvo reparo en tomar la punta desde la partida para ganarlos de una hebra... Pero la pensionista del stud Amistad, falló.

Cucaña es aparentemente la de más clase del lote. Pero en las carreras que le hemos visto disputar casi invariablemente ha fracasado, no respondiendo a las pretensiones de su entraineur que hasta en la Polla de Potrancas la consideró como una fija.

A la hija de Jardy y Cuba el descanso parece que le ha sentado maravillosamente. Así que confiemos en su rentrée... para que justifique las pretensiones del entraineur que la cuida.

Nuty es candidata para una sorpresa. No hay que descuidarla.

La rentrée de Radiant ha sido bastante buena y nos parece que en su próximo compromiso difícil será que sus contrarios puedan impedirlo sacar triunfante los colores del stud Iceache.

Los pensionistas de esta caballeriza ya sabemos que después de una carrera buena adelantan mucho terreno.

Full Hand es el único enemigo de consideración que le vemos a Radiant. La última carrera del hijo de Old Man, segundo de Nitrato, y los grandes ejercicios que realiza, lo presentan como candidato muy serio para su próximo encuentro.

Campanazo algo pesado en el handicap final, pero debido a su calidad y por otra parte a la gran preparación que actualmente ostenta, estamos seguros que su desempeño será de primera fila.

Estribor siempre es enemigo y más en carreras que por su tiro sobrepasan los 2000 metros. En lo que se refiere al estado del hijo de Old Man, nada se puede aducir, porque es muy favorable.

Con Aguerrido el domingo se corrieron una "imperdible", pero el aprendiz Denna, como siempre, con su dirección deficiente, se encargó de "destruirlo" en la mitad del trayecto de la carrera.

El hijo de Polar Star la víspera le había ganado a Valentón, echándolo por delante en 800 metros y aventajándolo en 3 cuerpos al final, marcando 47", muy fácil, ejercicio que justifica plenamente la boleteada del día siguiente.

¡Pero esos aprendices!!

Concurso Hípico de "La Epoca"

Llénese el cupón adjunto y mándese a LA EPOCA, Avenida de Mayo 769, sección "Concurso Hípico", antes de las 12 m. del día de carreras, para optar a los siguientes

PREMIOS

1.o Acertando 5 ganadores, 2 cajas de 20 atados c. u. de cigarrillos . . . EXITO Argentino
2.o Acertando 6 ganadores, 3 cajas de 20 atados c. u. de cigarrillos . . . EXITO Argentino
3.o Acertando 7 ganadores, 5 cajas de 20 atados c. u. de cigarrillos . . . EXITO Argentino
4.o Acertando 8 ganadores, 10 cajas de 20 atados c. u. de cigarrillos . . . EXITO Argentino

En todos los casos debe indicarse el nombre del caballo y no del Stud.

Acertando varios cupones un mismo concurrente, se le deferirá solamente el premio mayor.

HIPODROMO ARGENTINO

Reunión del 26 de octubre de 1916

1.a carrera ....
2.a carrera ....
3.a carrera ....
4.a carrera ....
5.a carrera ....
6.a carrera ....
7.a carrera ....
8.a carrera ....
Nombre ....
Domicilio ....

Cada carta de catedrático debe venir acompañada de un cupón de los cigarrillos EXITO ARGENTINO que contienen las etiquetas de 0.20 cts.

SOCIEDAD AFORTUNADA

Nuestro colega "El Campo y El Sport" refiriéndose al Premio Nacional trae la siguiente noticia:

"Los señores Bernardo Meyer Pellegrini, W. Paats, Luis Castells y José Gálvez, compraron el año pasado en sociedad cuatro potrillos, de cuya preparación se encargó el stud Don Gonzalo. Los potrillos se llaman Mangoré, Chispazo II y Sangre Azul, por Your Majesty y Saint Emilión por Cyllene. Chispazo II no ha corrido todavía, pero hará pronto su debut y lo recomendamos desde luego a los aficionados; es un potrillo del que nos llegan excelentes referencias.

Como se ve, la nueva sociedad no ha podido ser más afortunada y no se contarán muchos casos como este en que los asociados en su primer año ganan el Gran Premio Nacional, obteniendo el 1.o y 2.o puestos con sus pensionistas.

Puede, sin embargo, citarse como un caso parecido el que ocurrió en 1896, cuando Purran de la Magna Domus, ganó el Gran Premio Nacional de ese año.

La "Magna Domus" estaba compuesta por la 'fine fleur' de nuestros sportsmen".

CONCURSO HIPICO

A continuación damos la lista de cartas acertadas en el concurso Ideales de la reunión del 5 de octubre:

Oscar Varni, Carlos Pellegrini 708; Paulino Rodríguez, Pasco 855 (6); Oswaldo Luoni, Peña 3001 (5); Pedro (6); B. Orquin, Salado 1085 (5); Colati, Pasco 865 (6); Alfredo Borda, Urquiza 165 (5); Angel Colati, Pasco 865 (6); José Casan, Rivadavia 764 (5); José Montemuro, Cabrera 4359 (5); M. Catarcio, Los Patos 3230 (5); G. Pembenuti, Los Patos 3230 (5); R. Cuello, Liniers 524 (5); C. Lamacchia, Pavón 3330 (5); Mario Pardo, Jorge 2289 (5); José Monelos, Jorge 2289 (5); Santiago Solari, Colón 661 (5); Francisco Chambón, Matheu 492 (5); Ramón Rodríguez, Rivadavia 764 (5); Laureano Alvarez, Piedras 1268 (5); M. Buchet, Solís 749 (6); Roque Moreno, Palar 451 (Avellaneda) (6); S. Rocca, Canning 2680 (6); José del Cerro, Canning 2680 (5); Adolfo Pallini, Pasco 1580 (5); Federico Haedo, Guayra 2946 (5); A. Cortés, Montevideo 1063 (Blanco) (5); Mario Romana, Cabrera 4359 (5); Juan Marini, Cochabamba 2373 (5); Juan Angrisani, Matheu 1258 (5); Eladio López, Lobos 1477 (5); Manuel Pereyra, Garay 2816 (5); Juan Nápoli, Cochabamba 2639 (5); Andrés Gómez, Beauchef 740 (5); M. Fernández, Pasco 1325 (6); J. Catavari, Carlos Calvo 640 (6); Santiago Diez, Cerrito 251 (5); Luis Garella, Mendoza 2551 (5); Vicente Bosque, Sarandí 1356 (5); Antonio Gasoni, Humberto I 1639 (5); José Varela, Córdoba 3370 (5); Camilo Leira, Defensa 666 (5); Eugenio Bota, Liniers 1772 (5); Francisco Capra, Victoria 2068 (5); Pascual Giamara, Alsina 2090 (5); Lorenzo Medalla, Pozos 271 (5); Domingo Picola, Pozos 271 (5); Angel Grisa, Pozos 272 (5); Eduardo Chinetti, Matheu 1325 (5); Pascual Leone, Inclán 3453 (5); Pascual Pádula, Salcedo 3544 (5); N. Rojas, Terrero 318 (Flores) (5); A. Rojas, Terrero 318 (Flores) (5); C. García, Asunción 4479 (Villa Devoto) (5); José R., Lavalle 1959 (5); J. R., Estados Unidos 1360 (5); Luis P. Fernández, Moreno 835 (5); Manuel Veloso, Apulé 40 (5); Raúl Apold, Serrano 2225 (5); N. Silva, Humberto 1146 (5); E. Lualdi (H.), Av. de Mayo 761 (5); Enr. Roco, Andes 1616 (5); Ld. R., Corrientes 553 (5); Horacio Picó, Av. de Mayo 622 (5); Antonio Jemarco, Cangallo 1154 (6); Carlos Demarco, Mansilla 2801 (6); José Demarco, Cabrera 2975 (5); Enrique Sasaroes, Lugones 2321 (5); José Gómez, Talcahuano 132 (5); Juan M. Villa, Aristóbulo del Valle 1634 (5); R. A. Ramilo, Cerrito 76 (5); R. Gundin, Garay 3120 (5); J. Morales, Liniers 1828 (5); J. Palombo, Cayena 1533 (5); Martín Irurita, Santiago del Estero 156 (6); Isidoro Lapdasette, Córdoba 1048 (5); C. Selvaggi, Alvarez 1322 (5); Rafael Blanco, Av. de Mayo 762 (5); Humberto Cicú, Liniers 471, departamento 1 (5); Juan Morandi, Rivera 741 (5); Juan Ferraro, Alberti 559 (5); Rafael Fernández, Paraguay 955 (5); P. Niño, España 260 (5); Francisco Viebini, Salguero 1482 (5); José González, Rivadavia 3992 (5); Pedro Castelarín, España 274 (5); E. Vieytes, Lavalle 326 (5); B. Plandé, Viamonte 869, departamento 6 (5); C. Trianl, Saavedra 943 (5); S. Blanco, Saavedra 943 (5); Carlos Bruno, Saavedra 555 (5); J. Fernández, Santiago del Estero 861 (5); J. B. Pairo, Guise 1741 (5); Pedro F. Pairo, Guise 1741 (5); Belle Epçe, Carlos Calvo 242 (5); P. Etcheverry, Donado 1667 (5); J. P. Lavaselli, Peña 2941 (5); A. Pesante, Boedo 612 (5); H. Rigliardi, Azcuénaga 1283 (5); Liseto Cabral, Lezica 4346 (5); Oswaldo N. Sentupery, Lezica 4346 (5); Ricardo Darila, México 1166 (5); Fausto Pérez, Cangallo 3548 (5); Santiago P. Carpy, Asunción 3084 (5); Juan González, Asunción 3084 (5); Juan B. Zanzi, Sinclair 3148 (5); E. Giménez, Pasaje de la Piedad número 4, departamento 3 (5); Fernando Strasbey, Abareas 1342 (5); Cayetano di Bello, Cochabamba 2323 (5); J. B. Martínez, Bmé. Mitre 771 (5); R. Rey, Maipú 93 (5); R. S. Devicente, Ecuador 934 (5); P. Forró, Constitución 3177 (5); A. Carman, Canning 484 (5); Pascual Sáenz, México 2486 (5); Camil Rodríguez, Belgrano 2589 (5); Miguel Pérez, San José 953 (5).

KEMPIS

El señor Alvear ha dado ayer muestras de ser un verdadero sportsman, no el único, pero uno de los pocos que tenemos en nuestro turf... Ayer, a pesar del desagrado y la contrariedad que debió haberle producido el fatal contratiempo de Dijital, concurrió a los remates y con igual esplendidez que cuando la hija de Calepino aportaba valiosos premios, adquirió en 25.000 pesos a Kempis, un hijo de Old Man y Korea que se destacaba junto con Colibrí como lo más valioso del lote.

Con esta adquisición ha hecho el señor Alvear cinco en los presentes remates, tres potrillos por Bridge of Canny, hermano de Picacero, por Cylene hermano de Enérgica y por Old Man hermano de Kilinga, y dos potrancas por Chili y Calepino.

Se ha perdido a Dijital, pero con un poco de suerte los simpáticos colores actuarán en la próxima temporada con igual éxito, pues se han hecho adquisiciones como para tener dos o tres cracks...

BINGO EX ORIOL

Hemos hablado ya en várias ocasiones de este potrillo que cuida el entraineur Ridella. Los ejercicios que tiene son buenos y es capaz en cualquier momento de adjudicarse una carrera de perdedores.

Oriol ha sido anotado para el próximo jueves.

VINO VINO

El hijo de Ducato no ha vuelto a ser presentado en público desde el día que se descalificó a su entraineur y al jockey Rivero, y como es natural ese retiro casi forzoso le ha resultado de grandes beneficios, estando el caballo muy transformado y en condiciones de reanudar su campaña con todo éxito.

Vino Vino está llamado a figurar honrosamente en las carreras clásicas de fin de año.

HIPODROMO ARGENTINO

Programa oficial para la reunión a efectuarse el domingo 22 de octubre de 1916:

Primera carrera

Premio Amsterdam (1910) — Para todo caballo de 4 años y más edad, que no haya ganado más de $ 40.000. Peso 40 kilos. Recargo de 1 kilo por cada $ 2.000 ó fracción mayor de $ 1.000 ganados. Premio $ 4.000 al 1.o, 400 al 2.o y 100 al 3.o. Entrada $ 40. Distancia 1.600 metros.

1	Per Ridere	51	6	R. de Soir	47
2	Matchbox	53	7	Gaiteiro	47
3	Given Or	52	8	Don Ramiro	46
4	Vte. López	50	9	Max Linder	45
5	Buril	49	10	Aluminio	40

Segunda carrera

Premio Drapeau (1911) — Para potrancas de 3 años que no hayan ganado. Peso 56 kilos. Premio $ 4.000 a la 1.a, 400 a la 2.a y 100 a la 3.a. Entrada $ 40. Distancia 1.500 metros.

1	La Frontera	56	5	Aprés-Moi	56
2	My Dream	56	6	Bretona	56
3	Given Fire	56	7	Encanto II	56
4	Mi Ñata	56	8	La Nación II	56

Tercera carrera

Premio Paul Pons (1912) — Para potrillos de 3 años que no hayan ganado. Peso 56 kilos. Premio $ 4.000 al 1.o, 400 al 2.o y 100 al 3.o. Entrada $ 40. Distancia 1.500 metros.

1	Art Nouveau	56	10	Cabo Cuarto	56
2	Lamento	56	11	Talcahuano	56
3	Fratello	56	12	Florencio	56
4	Milcíades	56	13	Fucar	56
5	Tormillón	56	14	Sable	56
6	Rey Moro	56	15	Salandra	56
7	Aquilón	56	16	Lord Beatty	56
8	Gros-Papa	56	17	Incrédulo	56
9	Well Meant	56			

Cuarta carrera

Premio Remate — Para todo caballo de 3 años y más edad que no haya ganado "Premio a Venderse". Base $ 8.000. Peso 60 kilos. Descargo de 2 kilos por cada $ 1.000 menos de la base. Del excedente sobre la misma mitad al 2.o y mitad al fondo de Socorro de cuidadores y jockeys. Premio $ 3.500 al 1.o, 350 al 2.o y 100 al 3.o. Entrada $ 35. Distancia 1.600 metros.

1	Gaiteiro	56	8	Uriburu	50
2	Red Jacket	54	9	Meniante	50
3	Dieufort	52	10	Letrado	48
4	Bosch	52	11	Cuatrero II	48
5	Chasque	50	12	Merry Anne	46
6	Y. Fellow	50	13	Ríome	46
7	Bataclán	50	14	Aspirante	46

Quinta carrera

Premio Eduardo Casey (clásico) — Para productos nacidos desde el 1.o de agosto de 1913. Peso: 57 kilos. Recargo para ganadores de $ 20.000 a 30.000, 3 kilos; de más de $ 30.000 5 kilos. Premio $ 8.000 al 1.o, 800 al 2.o y 400 al 3.o. Ratificación $ 20. Distancia 2.200 metros.

1	Preámbulo	57	3	Castelnau	57
2	Sangre Azul	57	4	Cabaret	57

Sexta carrera

Premio Querido (1913) — Para potrancas de 3 años ganadoras de una carrera no clásica. Peso: 56 kilos. Premio $ 4.500 a la 1.a, 450 a la 2.a y 100 a la 3.a. Entrada $ 45. Distancia 1.700 metros.

1	Fripona	56	8	Pretérita	56
2	La Pingüina	56	9	Gallarda	56
3	Alteza Real	56	10	Romany L.	56
4	Casera	56	11	Cucaña	56
5	Hondonada	56	12	Nuty	56
6	Bolcadora	56	13	Bayal	56
7	Noche Buena	56	14	Efímera	56

Séptima carrera

Premio Radiant (1914) — Handicap para todo caballo ganador de más de $ 15.000. Premio $ 4.500 al 1.o, 450 al 2.o y 100 al 3.o. Entrada $ 45. Distancia 1.600 metros.

1	Grey Eyes	57	4	Tata Dios	51
2	Radiant	53	5	Espartillar	40
3	Full Hand	51			

Octava carrera

Premio Floripar (1915) — Handicap para todo caballo ganador de más de $ 10.000. Premio $ 5.000 al 1.o, 500 al 2.o y 100 al 3.o. Entrada $ 50. Distancia 2.200 metros.

1	Campanazo	62	6	Banderaló	50
2	Estribor	56	7	Retrechero	5[illegible]
3	Aguerrido	52	8	Farol	49
4	Pegaso	53	9	D. de Rovigo	44
5	H. P.	52	10	Gallípavo	40

LOS REMATES DE AYER

Los martilleros señores A. Bullrich y compañía, efectuaron ayer el remate anunciado de productos con el resultado siguiente:

Haras El Moro: (segundo lote):

Potrillos: Chápiro, por Old Man y Cholita, en 5.500 $, al stud Fraternidad (Montevideo); Colibrí, por Old Man y Campanilla, en 36.000 $, al stud Imperio (Montevideo); Bollito, por Old Man y Brioche, en 20.000 $, al stud Montiel; Infiel, por Old Man e Indígena, en 12.500 $, al stud Rancagua; Petite Gosse, por Old Man y Petite Duchesse, en 8.500 $, al stud Rancagua; Trianón, por Old Man y Tamara, en 8.500 $, al stud Los Rosales; Kempis, por Old Man y Korea, en 25.000 $, al stud D. Alvear; Flandes, por Old Man y Favorita, en $ 12.000, al stud Los Rosales; Le Temps, por Old Man y La Tempete, en 14.000 $, al stud La Posta; Madroño, por Old Man y Madreselva, en 5.000 $, a don R. Filippi; Dolman, por Rosales y Dalia, en 4.600 $, al stud Fraternidad (Montevideo); Yamagata, por Rosales y Yoskikita, en 3.200 $, a don Joaquín Arbilla; Nayon, por Rosales y Nell, en 3.700 $, a don Luis Culotta; Querubín, por Rosales y Querida, en 4.800 $, a don Fausto Dubelly; Apio, por Buchardo y Artemisa, en 3.000 $, a don Mariano Ulrich.

Potrancas: Anfitrita, por Fulmen y Armanda, en 2.700 $, al stud Amateur; Ergeto, por Fulmen y Estirpe, en 2.600 $, al Little Stud; Latina, por Fulmen y Lady Love IV, en $ 2.700, a don Mariano Ulrich; Matilde, por Fulmen y Medora, en 3.000 $, a don Segundo Peña; Orita, por Fulmen y Ocarina, en 2.200 $, al stud Los Aliados; Maroma, por Fulmen y Marfa, en 2.000 $, al stud Florida; Cartera, por Fulmen y Caprichosa, en 1.200 $, a P. Liborio Sosa; Novicia, por Rosales y Numancia, en 1.200 $, al stud El Sábalo; Cuñaporá, por Rosales y Clodina, en 4.200 $, al stud Fraternidad (Montevideo); Afrodina, por Buchardo y Afrodita, en 1.700 $, al stud El Sábalo; Medalla, por Buchardo y Mine d'Or, en 1.100 $, al stud El Ñato; Dalmacia, por Diamond Jubilee y Dinamita III, en $ 4.000, al stud Caá.

Resumen: 27 productos vendidos en 196.900 pesos.

Promedios: por potrillo, 11.220; por potranca 2.383; por producto, $ 7.292.

Haras Martín Fierro:

Potrillos: Odio, por Gay Simón y Orlanda, en 3.200 $, a don Pedro Sánchez; El Faro, por Gay Simon y Lámpara, en 2.000 $, al stud El Ñato; Champenoi, por Orville y Charlatana, en 2.000 $, a don Juan Casella; Gabriela II, por Gay Simon y Orvilina, en 1.500 $, al stud Tribuna (Montevideo); Francheville, por Gay Simon y Franchise, en 600 $, a don José Alvarez; Amelita, por Orville y Amneris, en 1.100 $, al stud Unitario.

Resumen: 6 productos vendidos en 10.400 pesos. Promedio: 1.733 $.

CONCURSO INTRANSIGENTES

En el último concurso Intransigentes han resultado favorecidos los siguientes señores:

Antonio Lamarco, Cangallo 1154; Emilio Fortuana, México 1556; N. Niño, Aguirre 527; A. F. Pinocci, P. de Irigoyen 144; Carlos R. Morales, Tralew 1477; José Añez, Paracas 91. Todos con 5 ganadores.

TEJUELA

El entraineur Peñaloza le ha dado un breve reposo a la hija de Pelayo y según hemos podido comprobar, ha resultado favorable, siendo su preparación actual de primer orden.

Tejuela reaparecerá en un handicap de fondo, donde es bueno no descuidarla.

INSCRIPCIONES

Para la reunión a efectuarse en Palermo el jueves próximo, se han hecho las siguientes inscripciones:

Premio Inspector (vallas), distancia 3200 metros. — Guaicurú, Curupí, Macabeo, Sunchales, Sincera II, Pan Duro.

Premio Guayaibí, distancia 1700 metros — Miss Tonta, Correntada, Su Merced, Encanto II, Bretona, Milita, Polly III, Crítica, Terrona.

Premio Procopio, distancia 1800 metros — Milcíades, Montalbán, Bardo, Leader, Judío, Visionario, Oro y Azul, Iole, Sin Juicio, Menos Uno, Fosight, Talcahuano, Bobby, Bingo ex Oriol.

Premio Chiribirbí, distancia 1400 metros — Gay Tina, Herodias, Malvia, Ficaria, Diane Royale, Fulana, Ica, Tómbola, Isoca, Yerba Mota, Arene, Piridina, Our Queen.

Premio Valentón, distancia 2200 metros — Vox Dei, Parigot, Mamita II, S. V. P., Bon Homme, Dareful, Zapirón, El Manantial, Coienso, Stayer, Cabaret.

Premio Solís, distancia 2000 metros. — Bosch, Gramillón, Bataclán, Cornichón, Montefiore, Lescaut, Zanguango, Beryl, Dividendo.

Premio Chucker Out, distancia 1200 metros. — Petite Chose, Chaica, Fachinero, Palo Errao, Bombazo, Vino Vino.

Premio Petit Duc, distancia 2500 metros. — Piélago, Duc de Rovigo, Aluvión, Rotterdam, Tejuela, Betel, El Príncipe, Dareful, Sisterly, Zapirón, Salvadora, Retrechero, L'Epatant, San Luis, H. P.

HIPODROMO DE LA PLATA

Asignación de pesos para las carreras del domingo próximo:

Premio Hallo, distancia 1300 metros — Deán Funes, Castañazo, Milichus, Sir X 57 kilos; Kaki, Chulapona, Epacta y Sacudida 55.

Premio Hangar, distancia 1300 metros. — Pichuleta 58 kilos, Ehontée 56, Majadero y Capitán Piazza 51, Ton Ton 49, Binette 48, Mansilla y Ogham 47, Tareta 46, Fidelio II 44, Seis de Octubre 43, Estenia 43.

Premio Heine, distancia 1200 metros — Facón Chico, Espolín y Estenia 58 kilos, Saqueador 56, Voglera, Glory y Fels 54, Trenque Lauquen, Neleo, Penitenta, La Chaplinska, Granizo y Augusta 52, Tomache, Belgrado, Mozart, Santurciano y Deán Funes 50, Forajida 46.

Premio Hika, distancia 1200 metros —Mercachifle, Picadilli, Molière, Lord Benito, Cabal, Ricacho, Rayo Verde, Charlatán II, Ceferino, Ferrari, Apetito, Gutiérrez, Ladrón de Guevara, Ponce de León, Letroit y Caco 56 kilos, Madness, Ilusiones, La Gringuita, Princesa Mora, Avasalladora 54.

Premio Hidrato, distancia 2000 metros — Maraschino 58 kilos, Mal Pilo 57, Siskin 51, Hídrico 47, El Tony, Piquete y Beta 45, Cáucaso y Lord Ragland 43.

Premio Hormay, distancia 1400 metros Ethontée 58 kilos, Binette y Marie Leczinska 50, Oblea, Tareta y Desventurada 48, Hormiga Negra II 47, Ténebra 46, Herd 45, Rosalind, Patrulla, Torterola, Augusta y Halagüeña 44, Falsía y Forajida 43.

Premio Hoy, distancia 1400 metros —Bilz 58 kilos, Cristalino 56, Miquelón 53, Belcha 50, Yekki Pashá, Chinati y Palampora 49, Facineroso 46, Hearty y Jervilla 47, Curdelona 46.

Premio Huarmy, distancia 1500 metros — Político 57 kilos, Hormigón y Majadero 53, Billiken II 51, Puro y Spingardl 50, Trenque Lauquen 46, Seis de Octubre 44.

ESPECTACULOS

TEATROS

COLON. — Hoy a las 9 p. m., tercer concierto sinfónico. Variado programa musical. Mendelsohn, V. d'Indy, Beethoven, G. Bizet, Rimski-Korsakoff.

OPERA. — La jugadora — (Estreno) El amor que pasa.

POLITEAMA ARGENTINO. — Próximamente debuto.

COMEDIA. — La pandereta — La crisis del amor — La canción española.

ARGENTINO. — La marca — El tango en Paris.

NACIONAL. — El bautismo del nene — Buenos Aires en cine — El hijo del coronel — La fonda del pacarito.

SAN MARTIN. — El tambor de granaderos — La revoltosa — (Estreno) Serafín el pinturero o contra el querer no hay razones.

BUENOS AIRES. — Diplomacia conyugal — Divorciópolis.

VICTORIA. — Compañía dramática española A. Cordero. — Primera actriz Soledad Pestalardo. El viernes 27, debuto.

NUEVO. — El doctor Fainz (Cirujano) — Quesería política—(Estreno) Casa de juego. — La milonga.

MAYO. — Buenos Aires en broma — De España al cielo — ¡Vaya calor!

MARCONI. — La señorita Capricho.

MODERNO. — El pollo Tejada — La princesa del dollar — Por jugar con armas.

BATTAGLIA. —La Trianita, Los Fresquets duetistas y reyes del tango, La Macarenita, Linda Thelma, La Cuyanita, Marino monologuista cómico de salón.

AVENIDA. — Brochazos y pinceladas — Mundo Argentino — El sueño de Viruta y Chicharrón.

VARIEDADES. — El puñao de rosas — Alma de Dios — El cabo primero.

VARIEDADES Y CIRCOS

CASINO (Maipú 336). — Compañía de variedades y atracciones. — Hoy: Variado programa. Exitos: Blanchette Duval, bailarina a transformación; Rivas et Ruiz, bailarines acrobáticos; Gerard et miss Hut Ell, gimnastas de fuerza dental; Pura Jenelty, tonadillera y bailarina española.— De 11 a 12 p. m.: Gran campeonato de lucha romana.—Entrada general, 1.50 $.

ROYAL THEATRE (Corrientes 835). — Compañía de variedades anglo-chino-norteamericana, representada por tres hombres misteriosos: La Follete, en sus trabajos de manipulación y prestidigitación; Dr. Hermann, el rey de la electricidad; Rush Ling Toy, el ilusionista chino real. Hoy función con variadas e interesantes atracciones.

PABELLON DE NOVEDADES. — Hoy: Exito del gran circo ecuestre y colección zoológica, 40 artistas de ambos sexos, 60 animales amaestrados.

FRONTON BUENOS AIRES (Córdoba 1130) — Hoy día de moda, a las 8.45: Dos partidos de pelota a cesta. El primero a 30 tantos, entre Lucio y Latatu contra Illana y Navas. El segundo a 40 tantos, entre Egea y Egoscue contra Irún y Modesto.

ESMERALDA (Esmeralda 453). — Función todos los días, tarde y noche; Variado programa. Orquesta dirigida por el maestro E. Manfredi.

PARQUE JAPONES (Callao y Paseo de Julio). — Temporada de invierno — Abierto todos los domingos y feriados, de 2 de la tarde a 12 de la noche. Números de atracciones en el Teatro Romano.

PALAIS DE GLACE — (Patinaje sobre hielo. — Paseo de la Recoleta. — Todos los días.

SKATING RINK L'AIGLON (Florida 148) — Patinaje sobre ruedas. — Tres secciones diarias: mañana, tarde y noche.

EXCURSIONES. — Viajes de recreo a las islas del Delta, con el vapor Rivadavia, exclusivamente para excursiones.

SKATING RINK LAS ROSAS (Avenida Alvear y Bustamante). — Patinaje sobre ruedas. Tres secciones diarias: Mañana, de 9 a 12, tarde de 3 a 6.30 y noche de 9 a 12. Días de moda: domingos y feriados de tarde, y martes y viernes de noche. Lecciones gratis. Grandes concursos. — Entrada 0.50 $.

PANORAMA DE LA BATALLA DE SALTA (Carlos Pellegrini y Corrientes). — Interesante vista panorámica que reproduce el histórico episodio de la Batalla de Salta, ejecutándose durante la exhibición el grandioso poema, sinfónico original del maestro Pavanelli. — Espectáculos por secciones desde las 10 a 12 m., de 2 a 6 y de 8 a 11 p. m., Entrada general $ 0.50, Niños y militares, $ 0.25.

CINEMATOGRAFOS

PALACE THEATRE (Corrientes 757) — Las farsas sociales — El robo del tesoro, cuarto episodio de la Garra de hierro — El Gran Premio Nacional.

CASINO (Maipú 336). — Todas las tardes de 3 a 6: Cinematógrafo por secciones para familias, actuando en cada sección un número de atracción.—Platea con entrada 0.20 $: entrada general, 0.10 por sección.

SELECT (Suipacha 482). — Hoy función tarde y noche: A la capital — Olga Petrowa en Corazón de mujer — El gordo celoso — La esmeralda — Actualidades argentinas — Actualidades europeas.

SPLENDID THEATRE (Santa Fe 1849).— Función a beneficio de la Conferencia de San Vicente de Paúl.

EMPIRE THEATRE (Corrientes y Maipú) — Inauguración de las secciones cinematográficas con números de atracción. Gran festival a beneficio del primer actor Eduardo Díaz de la Vega.

LAVALLE (Lavalle 921). — Hoy función tarde y noche: El enigma de una mujer, por Olga Petrowa.

ELECTRIC PALACE (Lavalle 836). — Carlitos pasa la noche fuera — Torbellino rojo — Actualidades de la guerra.

PETIT PALACE (Libertad 458). — Hoy: Las farsas sociales — Cuarto episodio de la garra de hierro.

SMART PALACE (Corrientes 1279/1283) — Cadenas rotas — Amorosa aventura — La mujer de los ensueños.

TEATRO CINE BOLIVAR (Bolívar 1041) — Bienhechor desconocido — La alegría es peligrosa — Calumnia — Transmisión del mando Irigoyen-Luna — Monos de Borneo — Amor en aeroplano.

MIGNON PALACE (Juramento 2443). — Variado programa con estrenos.

CINEMATOGRAFO CALLAO —(Callao 27) — Hasta después de muerta, original de Florencio Parravicini.

REAL CINE (Esmeralda 429). — Hoy: La esmeralda — El pirata del aire — El marido de Nancy.

GENERAL BELGRANO (Cabildo 2168).— El crimen del minero — Max Linder la víspera de la conflagración — El robo del tesoro, cuarto episodio de La garra de hierro.

TEATRO CINE LIDIA (Chacabuco 963) — Grandes estrenos y atracciones de varietés. Mari, Braco, Los Reskoltas.

CINE COVEN GARDEN Santa Fe 2541) — Variado programa con estrenos.

TEATRO "9 DE JULIO" (Baunes 2523) (Villa Urquiza). — Biógrafo y atracciones.

IMPERIAL (Cangallo 1171) — Hoy, función tarde y noche: Variado programa.

CINE NUEVO (Cangallo y C. Pellegrini) — Variado programa con estrenos.

TEATRO CINE PARIS. — Hoy: Variado programa con estrenos.

ETOILE PALACE (Corrientes 2859). — Variado programa con estrenos.

BIOGRAFO CENTRO SUD (Belgrano 1516) Variado programa con estrenos.

MAJESTIC THEATRE (Lavalle 889). — Variado programa con estrenos.

GRAN CINE RADIUM N.o 3 (Rivadavia 2970).—Variado programa.

BIJOU SALON (Pueyrredón 905). — Hoy: Variado programa con estrenos.

THE AMERICAN PALACE (Córdoba y Callao). — Variado programa.

DON JUAN DE GARAY (Garay 2447) — Variado programa con estrenos.

CRYSTAL PALACE (Corrientes 1550). — Variado programa con estrenos.

CINE OPERA (Corrientes 846). — Hoy: Variado programa con estrenos.

DE LAS FAMILIAS (Cabildo y F. Lacroze) Variado programa con estrenos.

MUNDIAL PALACE (Belgrano 1200). — Variado programa con estrenos.

VELEZ SARSFIELD (Rivadavia 8342). — Variado programa con estrenos.

GRAN SALON ALMAGRO Rivadavia 1380) — Variado programa con estrenos.

CINE MODERNO (Corrientes 850). — Variado programa con estrenos.

CINE GENERAL URQUIZA (Guanacache 5354).—Variado programa con estrenos.

DEPORTES

Football - Automovilismo - Natación Motociclismo - Lawn Tennis Pelota - Lucha roman

FOOTBALL

LIGA BANCARIA DE FOOTBALL

Damos a continuación la posición hasta la fecha de los equipos bancarios en el campeonato de esta liga.

	J.	G.	P.	E.	Pf.	Pc.
Alem. Transat.	11	10	1	—	20	2
N. Argentina	11	9	2	—	18	4
Galicia y B. Aires	10	5	4	1	11	9
E. del R. de la P.	11	5	3	3	13	9
Hip. y Hog. Arg.	9	3	4	2	8	10
N. Italiano	10	4	5	1	9	11
P. de B. Aires	9	1	6	2	4	14
A. Sud Americ.	10	2	6	2	6	14
I. y R. de la Plata	9	1	7	1	3	15

AUTOMOVILISMO

AUTOMOVIL CLUB ARGENTINO

Hoy, a las 7 p. m., serán clausuradas las inscripciones para la Copa José A. Castaño, que se disputará el domingo próximo sobre dos vueltas al Circuito del último Premio Invierno.

Durante la tarde podrán solicitarse informes y boletas de inscripción para las siguientes categorías:

Primera, para coches con motores hasta de 3 1|2 litros de cilindrada.

Segunda para coches con motores de más de 3 1|2 litros de cilindrada.

La Copa José A. Castaño será adjudicada al competidor de cualquier categoría que emplee menor tiempo en cubrir el recorrido, que es de 500 kilómetros aproximadamente.

El señor Castaño, donante de la Copa, ha recorrido nuevamente el camino para establecer nuevamente las demarcaciones que presentaran dudas.

NATACION

ASOCIACION CRISTIANA DE JOVENES

Se efectuará esta noche a las 9, en la pileta de esta asociación una fiesta de natación de acuerdo con el siguiente programa:

Carrera de 60 metros; 20 metros de pecho, 20 de costado y 20 de espalda, reservada para socios cadetes; carrera de 100 metros, estilo libre, para socios cadetes; carrera de 20 metros bajo el agua, para socios cadetes; carrera de 20 metros, estilo libre, para socios; carrera de postas, 60 metros, para equipos de cuatro nadadores: lanceros marinos; caza de la campanilla; zambullidas ornamentales; partido de water polo entre los equipos denominados Phillips y Wilson.

MOTOCICLISMO

CLUB MOTOCICLISTA NACIONAL

La comisión directiva de esta institución, en su sesión del martes ppdo., aprobó los resultados generales de la carrera disputada el último domingo en el hipódromo de San Martín y distribuyó los premios establecidos, a los señores Raúl Riganti, Carlos Santiago, Angel Traverso y Manuel Iglesias, que fueron entusiastamente ovacionados por la concurrencia al entregárseles las recompensas.

—Para la excursión que se realizará el domingo próximo al pueblo de Luján, F. C. O., se ha resuelto comisionar al señor Pedro Aragnon que se encargará de la organización del almuerzo campestre y se designaron los socios José Marichalar y Agustín Bozavera para actuar de capitanes de ruta, encargándose por lo tanto de llevar la planilla de clasificaciones del Premio Estímulo que se comenzará a disputar en el citado paseo.

Los cubiertos para el almuerzo pueden retirarse en la secretaría del club hasta mañana, viernes, a las 7 p. m.

—Se ha fijado la fecha de domingo 26 de noviembre próximo para la realización de la carrera de carretera por el Premio Primaveral de 1916, que será dividida en dos categorías: la 1.a para motocicletas de cualquier potencia, con premio especial a las máquinas de 3 1|2 H. P. que se clasifiquen y la 2.a para sidecars de fuerza libre, asignándose los premios siguientes: categoría 1.a, al vencedor, diploma y 10 argentinos; al 2.o 5 argentinos; al 3.o 3 argentinos y al 4.o 2 argentinos.

Categoría 2.a, al vencedor diploma y 8 argentinos y medalla de plata al acompañante; al 2.o 5 argentinos y al 3.o 1 argentino.

Además se premiará con un diploma y 3 argentinos al corredor de motocicleta hasta 500 c. c3 que finalice la prueba dentro del plazo establecido.

El Premio Primaveral de 1916 será disputado sobre el circuito del oeste, debiendo cumplirlo 4 veces las motocicletas o sea un total de 200 kilómetros y 2 veces los sidecars o sea 100 kilómetros de recorrido total.

Hoy, jueves, a las 8.45 p. m. sesionará extraordinariamente la comisión directiva a fin de aprobar el reglamento de esta interesante carrera.

—Han sido aceptados como socios del club los señores Carlos A. Courbet y José A. Irazú.

LAWN TENNIS

BUENOS AIRES LAWN TENNIS CLUB

Publicamos a continuación el programa del torneo de primavera y campeonatos internos del Buenos Aires Lawn Tennis Club que dará principio el 21 del corriente y continuará los domingos y días de fiesta y los sábados por la tarde debiendo jugar las finales el 12 de noviembre próximo:

Campeonato del Club, señoras — Señorita E. Lanusse, avance; señora de Mackenzie contra señorita S. Lanusse; señorita M. T. Obarrio, avance; señorita Lilly E. Moss, avance.

Campeonato del Club, caballeros. — L. H. Knight, avance; L. J. Jenkins contra C. Morea; T. Colvill Jones contra R. Fraser; R. Lesilie, avance.

Campeonato del Club de dobles, de caballeros — D. E. Cerboni y H. B. Urquiza contra R. Lesic y C. Morea; T. Colvill Jones y W. S. Mc Hardy; Knight, avance; A. J. Villegas y D. de avance; L. H. Knight y L. J. Jenkins, avance.

Concurso con ventaja, para individual, señoras — Señorita M. T. Obarrio x 3|6, avance; señorita A. M. Podestá, x 30.2, avance; señorita S. Navarro Viola, x 15.4 contra señorita S. Lanuesse—3|6; señorita Lilly E. Moss, x 3|6, contra señorita H. Murga Lynch, x 3|6; señora E. D. Norman, x 3|6, contra señorita E. E. Capdepont x 3|6; señorita de Mackenzie —, 2|6, avance; señorita E. Schindler, x 30.2, avance; señorita E. Lanusse, x 1|6, avance.

Individual, para caballeros — R. W. Cassels, x 4|6, avance: H. W. Brown, x 15.3, avance; F. de Carabassa, x 15.4, avance; C. Gerolimich, x 30.2 contra R. Fraser, — 1|6; A. R. Nothmann, x 4|6 contra R. G. Blamey Lafone, x 30.2 Juan Médici, x 15.3 contra D. W. Sibbald, x 30; H. H. Woodgate, x 3|6 contra R. S. Trillia, x 30; F. W. Dodd, x 3|6 contra C. Blamey, x 30.2; E. Pfeiffer, x 15.2 contra R. Leslie, — 15; G. Frers, x 15.2 contra E. W. Brown, x 15.4; E. D. Norman, x 1|6 contra T. Colvill Jones, — 15; C. M. Pérez, x 15.2 contra R. Madero, x 15.3: A. Durañona, x 5|6 avance; W. Russell, x 3|6, avance; C. Morea, — 15.3, avance; Luis Hortal, — 2|6, avance.

Dobles de señoras — Señoritas E. Capdepont y Mila Forn x 15, avance; señoritas I. Vega Olmos y M. E. Romero Beazley, x 15.3, avance; señoritas F. L. Capdepont y M. E. Forn, x 15.4; señoras E. D. Norman y Makenzie — 15.3 contra señoritas M. T. Obarrio y Carmen Sastre, 3|6; señoritas M. T. Dumas y D. Peralta Ramos y R. Guerrico x 2|6; señoritas E. Schindler y A. M. Podestá, x 30.2, avance; señoritas H. Murga Lynch y S. N. Viola x 2|6 avance; señoritas H. Gandulfo y Beatriz Hernández x 15.3, avance.

Parejas — Señorita A. M. Podestá y Juan Médici x 3|6, avance; señorita M. T. Obarrio y A. L. Jacobs, — 2|6, avance; señorita J. Mlucahy y R. G. Blamey Lafone, x 30.3, avance; señorita H. Murga Lynch y T. Estrada, x 3|6, avance; señorita A. Obarrio y E. J. Dodds, x 15.4, avance; señorita Schindler y R. W. Cassels x 15.4, avance; Sta. M. T. Dumas y A. Durañona, x 5|6, avance; Sra. y Sr. E. D. Norman, x 3|6 contra Sta. M. Forn y L. Hortal, x 3|6; señorita L. Feilberg y H. H. Woodgate, x 15.1 contra señora Mackenzie y W. S. Mc. Hardy, 15.1; señora Jones y A. S. Turner, x 15, avance; señorita Macqenzie y T. C. Jones, 30.2, avance; señorita D. Peralta Ramos y G. Fernández Madero, x 15.2, avance; señorita Inés Frers y G. Frers, x 30.2, avance; señorita Hernández y doctor R. Ortega Belgrano, x 15.2, avance; señorita E. Lanusse y A. J. Villegas, — 30.2, avance; señorita C. Lignieres y F. C. de Carabassa, x 30.1, avance.

Dobles de caballeros — C. Morea y R. Leslie, — 15.4, avance; R. W. Cassels y E. Pfeiffer, x 15, avance; H. H Woodgate y A. S. Turner, x 15, avance; Juan Médici y F. F. Keen, x 15.1, avance; C. Blamey y R. G. Blamey Lafone, x 30.2, avance; L. H. Knight y T. Colvill Jones, — 30, avance; A. Durañona y W. S. Mc Hardy, avance; C. Gerolimich y H. Scopinsch, x 30 contra E. J. Dodds y Luis de Urquiza x 15; D. E. Cerboni y G. Capdepont — 15 contra A. B. D'Usseaux y G. Frers, x 15.5; A. L. Rosengers y E. O. Le Bas, x 3|6, avance; E. D. Norman y doctor R. Ortega Belgrano, x 3|6, avance; A. L. Jacobs y E. Pereda, x 4|6, avance; C. M. Pérez y R. Madero, x 15.33, avance; F. W. Dodd y A. Peró, x 15, avance; R. Wahnneschaffe y R. Maers, x 30.2, avance; H. W. Brown y E. V. Brown, x 15.4, avance.

CLUB DE REGATAS DE AVELLANEDA

El domingo próximo en las canchas de este club se jugarán, por el campeonato interno de lawn tennis, los siguientes partidos:

En la cancha número 1: A las 2.30 p. m., O. Lasker y señora contra señorita Arrola y de Vincenzi; a las 3, O. Lasker y señora contra señorita Benedit y B. Debenedetti; a las 3.30, señorita Benedit y B. Debenedetti contra señorita Daus y P. Fiorito; a las 4, O. Lasker y señora contra señorita Salas Ch. y del Río; a las 4.30, O. Lasker y señora contra señorita Daus y P. Fiorito; a las 5, O. Lasker y señora contra señorita Caballero y J. D. Aphalo.

En la cancha número 2, señorita Benedit y B. Debenedetti contra N. Salas Chaves y señora; señorita Daus y P. Fiorito contra señorita Salas Ch. y J. del Río; señorita Caballer y J. D. Aphalo contra señorita Salas Ch. y J. del Río; señorita Daus y P. Fiorito contra señorita Caballer y J. D. Aphalo; señorita Benedit y B. Debenedetti contra N. Salas Chaves y señora; N. Salas Chaves y señora contra señorita Daus y P. Fiorito.

PELOTA

FRONTON BUENOS AIRES

Hoy a las 8.45 se jugarán los siguientes partidos de pelota a cesta en el Frontón Buenos Aires:

A 30 tantos: Lucio y Latatu v. Guana y Navas.

A 40 tantos: Egea y Egozcue v. Irún y Modesto.

CLUB DE GIMNASIA Y ESGRIMA

Pocas veces un partido de pelota ha logrado despertar más intensa expectativa ni acelerar tanto el entusiasmo como el jugado anoche en la cancha del Club de Gimnasia y Esgrima por el match final del campeonato "Copa Piccardo" que debían disputar las parejas de Sociedad Laurat Bak y Gimnasia y Esgrima representadas por los aficionados Vicente del Río y Cándido Amorós por la primera y Roberto Ezcurra y Luis F. de Loyola por el club local. A las nueve de la noche, era tarea difícil conseguir un lugar no solo donde pudieran apreciarse las incidencias del partido sino de poder ver a los jugadores.

A esta hora se inició el primer partido entre las parejas de los clubs Basco Francés representado por G. Peyretongue y P. Olhagaray y Club Floresta por Ricardo C. Curútchet y Ricardo Burgos. El match fué reñido y finalizó con el triunfo de la pareja del club Vasco Francés por cinco tantos en cincuenta.

A continuación iniciaron el partido final Laurak Bat y Gimnasia y Esgrima.

Este match presentó una serie de alternativas e incidencias traducidas en prolongadas ovaciones que el público tributaba a los jugadores. Al final la pareja de Gimnasia y Esgrima fué perdiendo poder permitiendo a su rival sacar una ventaja de ocho tantos con los que logró vencer Laurat Bak.

La victoria de este club lo coloca en igualdad de puntos con Gimnasia y Esgrima debiendo definirse el premio en un partido que se jugará en la próxima semana.

Jugadores que intervinieron en el partido final del campeonato de pelota a sare por la copa "Piccardo". De izquierda a derechas doctor Amadeo A. Spinetto, Vicente del Río, Luis F. de Loyola, Roberto Ezcurra, Cándido Amorós y doctor Juan Ignacio Arregui.

LUCHA ROMANA

Con el asalto pendiente entre Baldis y Le Boucher continuó anoche en el teatro Casino el campeonato de lucha romana venciendo el segundo a los 34 minutos mediante una doble toma de brazos en pie apoyado por un puente; el asalto siguiente entre Barrenechea y Priano no se definió por lo que continuará esta noche a las 11 y a continuación lucharán Barsanti v. De Boa y Baldis v. Lobmayer.

CENTROS RECREATIVOS

La Rusticana Primitiva. — Realizará un baile familiar extraordinario el domingo 22 del corriente a las 3 p. m., en los salones de la Unione e Benevolenza, Cangallo 1362.

Círculo Porteño. — El sábado próximo, a las 8.45 p. m., la comisión directiva de este círculo realizará una función y baile familiar en honor de la Asociación Belgrano en el salón-teatro Lago di Como, calle Cangallo 1756.

El cuadro social representará la comedia dramática en un acto titulada "Amor y Patria", el drama en un acto titulado "El Tigre", subirá en escena la comedia en un acto y en prosa original de Fray Tinaja titulada "El novio que vuelve". Finalizará la fiesta con un gran baile familiar.

MUNDO COMERCIAL

Guía comercial de LA EPOCA

HOTELES

GRAN HOTEL ESPAÑA, Av. de Mayo 902|36

MADRID HOTEL, Av. de Mayo 1137

BIARRITZ HOTEL, Rivadavia y Callao

ROTISERIAS

PETIT SAVOY, Callao 147

SASTRERIAS

GABRIEL BONOMI, Rivadavia 1727

DENTISTAS

Dr. JULIO TELLO, Av. de Mayo 1346

GARAGES

"EL MOLINO", Rivadavia 1760, U. T. 4050 L.

EXTERIOR

BOLSA DE MONTEVIDEO

MONTEVIDEO, octubre 19. — Con ambiente más animado que en el día de ayer se desarrollaron hoy los negocios en la primera rueda de títulos del mercado de valores de esta Bolsa, anotándose realizados, en su mayoría a plazo, buen número de papeles, los cuales revelaron al cierre de las operaciones los siguientes precios de cotización:

Deuda consolidada, para mañana, a pesos 64.0.

Vales del tesoro, para mañana, a pesos 100.40.

Títulos hipotecarios serie M, a 91.20; *id serie Q, para mañana a 91; id para* fin de noviembre, a 91.40.

—Entró hoy en este puerto, procedente de New York, el vapor Afghan Prince.

Sale hoy de aquí para ésa el vapor Ciudad de Buenos Aires.

INTERIOR

BOLSA DE COMERCIO

Primera rueda

Cédula hipotecaria argentina de 6 o|o, antigua emisión, al contado: 10.000 a 96.10; 9.000 a 96.20; total, 19.000.

Id para fin de mes: 50.000 a 96.

Id para noviembre 30: 10.000 a 95.80; 66.000 a 95.70; 20.000 a 95.80; total 96.000.

Cédula hipotecaria argentina de primera serie, al contado: 2.000 a 96.90.

Cédula hipotecaria argentina de segunda serie, nueva emisión, al contado: 5000 a pesos 96.

Cédulas nacionales serie K, al contado: 20.000 a 86.

Id serie H, al contado: 30.000 a 101.

Id serie L, al contado: 8.500 a 96.90.

Empréstito interno de conversión de 2 1|2 o|o, serie B, al contado: 5.820 a pesos 31.40.

Campos y Quebrachales Puerto Sastre (toro), para octubre 20: 200 a 2.85.

La Argentina (fábrica de papel), al contado: 100 a 47.

Banco de Galicia, para octubre 20: 25 a pesos 73.

Nuevo Banco Italiano, al contado: 200 a pesos 215.

DEMANDA Y OFERTA DE TITULOS

Fueron anotados hoy en la Bolsa de Comercio solicitados en compra, los títulos y acciones que se expresan a continuación:

Guillermo Padilla Ltda., Mercado Central de Frutos, Fomento Urbano y Rural, La Mundial (seguros), Compañía de Tierras del Oeste.

Se ofrecieron en venta los siguientes títulos:

Argentina de Edificación, España y Río de La Plata (certificados 40 o|o pagado), Compañía Argentina de Pólvora, Caminos y Afirmados de la provincia de Buenos Aires, La Ibero Platense, Café Paulista.

MERCADO DE CEREALES A TERMINO DE BUENOS AIRES

Primera rueda

Trigo: Para noviembre, entrega sobre dársena, 200 toneladas a 12.37; 800 id a 12.43; 200 id a 12.44; 1400 id. a 12.45; para diciembre 400 id. a 12.65; 1600 id a 12.70; 1200 id a $ 12.72; 800 id a 12.75 $.

Maíz: para noviembre entrega sobre dársena, 200 toneladas a 6.42; 400 id a 6.41, 1200 id a 6.43; para diciembre 4400 id a 6.70; para enero 400 id a 6.94; 200 id a 6.95 $.

MERCADO DE CEREALES A TERMINO DE ROSARIO

Primera rueda

Trigo: para noviembre, 400 toneladas a 11.94; para diciembre, 200 id. a 12.31; 200 id. a 12.33; 400 id. a 12.35.

Maíz: para noviembre, 200 toneladas a 6.07; para diciembre, 200 id. a 6.26; 200 id. a 6.27; para enero, 200 id. a 6.48; 800 id. a 6.50.

Lino: para febrero, 200 toneladas a 19.20.

MERCADO DE VACUNOS (Liniers)

En condiciones algo más ventajosas que en días anteriores, se han realizado las operaciones en la mañana de hoy, para todas las clases de ganado.

Siempre con preferencia para las haciendas nuevas de buena gordura y clase, novillos de frigorífico, criollos y cuarterones de buena carnadura.

La entrada de hoy en este mercado fué de 3840 cabezas, clasificadas en la siguiente forma: novillos 2006, vacas 694, terneros 194 y 16 bueyes. Porcinos entraron 784.

Los precios corrientes de la mañana fueron los siguientes:

Bueyes para consumo de pesos 130 a 210; novillos m. especiales *para frigorífico*, de 214 a 235; novillos especiales para frigorífico, de 185 a 192; id. m. gordos para frigorífico, de 155 a 178; id. para consumo, de 63 a 151; novillitos para consumo, de 48 a 135; vacas para consumo, d e51.50 a 164.50; vaquillonas para consumo, de 44 a 127.50; terneros para consumo, de 20 a 83.

Para porcinos los precios variaron entre pesos 0.27 a 0.38 el kilo.

VENTAS DE HOY

Bargo Lascurain y Etchegaray —
8 vaquillonas buena carne Córdoba, pesos 78; 5 novillitos id. id. 68; 15 vaquillonas flacas id. 55.

Arzeno y Hnos. Pto. B.
18 novillos m. gordos Bolívar, pesos 170; 25 novillitos m. especiales Pehuajó, 135; 17 vacas id. id. 163; 4 id. especiales id. 140; 4 vaquillonas id. id. 120.

Ayaragaray, Schindler y Gowland—
19 vacas m. gordas Córdoba, pesos 133 60 vaquillonas carne gorda id. 82.

Ainscough y Cía. Tomás R.—
15 novillos carne gorda Las Varillas, pesos 118; 15 novillos id. id. 115; 15 novillitos gordos id. 109; 15 id. id. 109; 15 id. id. 110; 20 id. id. 103; 10 id. c. gorda id. 99; 19 id. id. 99.50; 10 id. id. 97; 10 id. id. 95.50; 10 id. c. gorda id. 89.50; 10 id. buena carne id 83; 10 id. id. 78; 33 novillos carne gorda id. 127.50.

Alvarez José Luis—
8 vaquillonas carne gorda Chascomús pesos 88; 3 novillitos b. carne id. 75.

Accame Bellini y Cía.—
3 novillos gordos San Luis, pesos 160; 6 vacas m. gordas id. 135; 10 id. id. c. gorda id. 104; 6 id. m. especiales Chivilcoy, 151; 7 vaquillonas c. gorda id. 81.

Bourdier Fernando hijo—
54 novillos especiales C. Seré, pesos 190.

Bunge y Born—
15 vacas especiales Bolívar, pesos 145; 3 vaquillonas id. id. 120.

Bayona Juan—
12 novillos especiales La Pampa, pesos 190; 9 id. c. gorda id. 155; 17 novillitos especiales id. 127; 31 id. m. gordos id. 120; 11 id. c. gorda id. 105; 3 vacas id. id. Santa Fe, 115; 6 vaquillonas id. id. 100; 11 terneros gordos id. 70; 7 id. id. 68.

Cuenllu Felipe L.—
14 novillos buena carne Carmen, pesos 100; 3 novillitos flacos id. 55; 16 terneros regulares S. María, 37; 15 id. id. 26; 20 *novillos* c. gorda Alsina, 130; 5 novillos id. id. 127; 4 id. c. gorda id. 150.

Crotto Hermanos—
5 novillos m. especiales Ayacucho, pesos 235; 1 id. especial Marco Paz, 185; 68 id. gordos id. 160; 1 novillito m. especial id. 130; 8 vacas especiales G. Pintos, 145; 5 id. m. gordas Ayacucho, 135; 1 id. c. gorda id. 102; 2 id. id. G. Pintos, 97.

Crespo y Rodríguez—
18 novillos carne gorda G. López, pesos 125; 7 id. id. 110; 3 vacas gordas Chacabuco, 123; 3 id. c. gorda id. 92; 1 vaquillona id. id. 80; 2 id. flacas id. 55; 3 id. id. 50; 5 terneros regulares id. 41; 2 id. id. 39; 3 terneros id. id. 20.

Carrquiry, Casalla y Cía.—
19 novillos carne gorda S. A. de Areco, pesos 138; 15 terneros regulares id. 41; 8 terneros id. id. 44; 7 terneros id id. 38.

Crespo Hnos. y Ezcurra—
31 novillos m. gordos Victoria, pesos 175; 36 id. c. gorda id. 153; 72 id. carne gorda id. 133.

D'Hers y Cía. Francisco—
50 novillos carne gorda San Jorge, pesos 151; 3 vacas c. gorda Córdoba, 98; 5 novillitos id. id. 90; 4 vaquillonas id. id. 80; 11 terneros m. gordos id. 75.

Dubose y Rivera Ocantos—
12 novillos carne gorda Lincoln, pesos 140; 9 id. c. gorda id. 111.

Derolo y Cía. Tomás—
1 vac am. gorda G. Pintos, pesos 155; 1 vaca id. id. 133; 8 novillos id. id. 107; 7 novillos criollos flacos San Luis, 75; 42 novillos id. id. 118; 9 novillitos criollos b. carne id. 70; 6 vaquillonas flacas id. 58; 13 terneros regulares Córdoba 40; 8 vaquillonas criollas flacas id. 41; 22 terneros regulares id. 35; 3 vacas especiales L. Lanquen, 140; 15 novillos especiales id. 178; 17 novillitos criollos flacos Salto, 61; 2 terneros regulares id. 41.50; 1 id. mamón id. 10; 1 buey flaco id. 75; 3 terneros buenos Santo Domingo, 61.

Guillón y Cía. Rodolfo—
15 bueyes carne gorda Entre Ríos, pesos 140.

Goñi e hijos Ignacio—
30 novillitos especiales Catriló, pesos 122.

Gibson Hermanos—
100 novillos especiales G. Pintos, pesos 190; 102 id. criollos buena carne Córdoba, 101; 51 id. c. gorda id. 110; 84 id. c. gorda id. 110.

Benítez y Murré—
4 novillos m. gordos 25 de Mayo, pesos 175; 32 vacas especiales id. 116; 20 novillos m. gordos id. 118; 2 novillos id. B. Mitre, 170; 4 vacas c. gorda id. [illegible]; 6 id. buena carne id. 61; 2 terneros regulares id. 45; 12 novillitos buena carne id. 70.

Lalor Juta—
2 vacas especiales Entre Ríos, pesos 144.50; 11 novillitos flacos id. 61; 5 id. g. carne id. 73; 5 id. c. gorda id. 93; 3 novillos b. carne id. 102; 8 terneros buenos id. 50; 11 id. regulares id. 47; 20 novillos flacos id. 63; 20 id. b. carne id. 96; 9 vacas esveciales C. Casares, 143; 2 id. m. especiales id. 164.5; 11 id. gordas Pellegrini, 127.50; 24 id. c. gorda Rivadavia, 90; 24 novillos b. carne id. 101; 27 id. c. gorda id. 114; 30 id. b. carne id. 99; 27 id. flacas id. 81; 5 vaquillonas m. gordas id. 111; 1 novillos id. Córdoba, 170; 2 novllos gordos id. 165; 24 vacas especiales Pellegrini, 149; 6 id. c. gorda Rivadavia 95; 7 novillos m. especiales Rosas, 211; 1 buey flaco id. 75; 23 vaquillonas id. Córdoba, 60; 6 id. buena carne id. 62; 1 id. c. gorda id. 90; 8 id. b. carne id. 66; 7 terneros buenos id. 50; 4 vacas carne gorda C. Casares, 117; 4 id. c. gorda id. 84; 54 id. m. gordas id. 137; 18 vaquillonas c. gorda id. 85; 11 terneros buenos id. 68; 7 id. gordos id. 70; 16 novillitos b. carne id. 76; 10 id. c. gorda id. 80; 9 vaquillonas flacas id. 47; 9 novillos id. Entre Ríos, 75; 8 novillitos id. id. 50.50; 7 vaquillonas m. especiales Rivadavia, 127.50; 4 terneros id. id. 88; 2 id. gordos id. 71.

Lanusse Pedro y Antonio—
4 vaquillonas buena carne Entre Ríos, pesos 65; 5 vacas c. gorda id. 83; 1 novillo flaco id. 67; 10 id. c. gorda id. 125; 1 id. gordo Caseros, 164; 1 id. id. 157; 1 id. c. gorda id. 151; 34 id. c. gorda id. 117; 18 id. especiales id. 197; 5 id. m. especiales id. 217; 73 vacas id. id. 152; 1 id. m. gorda id. 137.50; 14 bueyes m. especiales id. 210; 18 vacas esveciales Córdoba, 146.50; 15 vacas id. id. 142.50; 15 id. m. gordas id. 139; 13 novillos gordos id. 162; 12 id. id. 166; 15 vacas m. gordas id. 138.50; 46 id. especiales Lincoln, 149; 20 id. id. 140.

Lizarralde Hermanos—
120 novillitos carne gorda Echeverría, pesos 100.

Mihura Hermanos—
11 noillos carne gorda Victoria, pesos 155; 18 vacas esveciales id. 146; 12 novillos carne gorda id. 140; 63 id. carne gorda id. 131; 76 id. id. 135; 16 vacas m. gordas id. 130; 1 novillito c. gorda id. 95.

Maraspe y Cía. Andrés—
5 novillos criollos buena carne 9 de Julio, pesos 105; 5 id. flacos id. 90; 5 terneros buenos Lobos, 55.

Nale, Repetto y Cía.—
23 novillos gordos Córdoba, pesos 161 27 novillitos especiales id. 123; 23 id. c. gorda V. Tuerto, 81; 15 id. gordos id. 108; 10 id. c. gorda id. 94.

Ocampo y Cía—
1 vaca m. gorda Colón, pesos 135; 5 novillos flacos id. 77.50; 3 id. gordos id. 161; 2 vacas id. id. 127.50; 3 id. id. 120; 4 id. flacas id. 51.50.

Petersen y Gutiérrez—
85 novillos carne gorda Carmen, pesos 150; 18 novillos id. Córdoba, 130; 27 id id. 110; 8 vacas gordas id. 125; 9 id. c. gorda id. 85; 9 vaquillonas buena carne id. 72.

CASA VACCARO

ESTABLECIDA EN EL AÑO 1883

Para el cambio general de moneda y la compra y venta de acciones y títulos de renta nacionales, provinciales y extranjeros. Es la casa más recomendada de la República.

SEVERO VACCARO

Av. de Mayo 546 -- Buenos Aires

Peña y Cía. Julio L.—
40 novillos carne gorda 9 de julio, pesos 136; 5 id. id. Pergamino, 130.

Pegassano Roccatagliata y Cía.—
29 novillos m. gordos C. Casares, pesos 172.

Santamarina e hijos—
11 novillos gordos Rivadavia, pesos 157 7 id. c. gorda id. 135.

Salaberry y Bercetche—
2 vaquillonas flacas Entre Ríos, pesos 62; 2 id. id. 50; 3 id. id. 49; 2 terneros regulares id. 44; 7 id. id. 40; 1 vaquillona c. gorda id. 80; 3 terneros regulares id. 38.50; 5 vacas b. carne id. 78.50; 1 id. c. gorda id. 110; 3 novillitos flacos id. 48.

Unzué Alzaga y Cía.—
36 novillos especiales 25 de Mayo, pesos 192; 200 id. id. Alsina, 145; 60 vacas gordas Rojas, 123.

Velaz y Cía. Angel—
89 novillos c. gorda Córdoba, pesos 135

Videla Hnos. y Cía.—
64 novillitos buena carne 25 de Mayo, pesos 65; 6 id. id. 65.

VENTA DE CERDOS

Bargo Lascurain y Etchegaray—
36 cerdos buenos Castelli, pesos 0.32 el kilo; 14 id. flacos id. 0.27.

Martínez de Hoz Hermanos—
50 cerdos especiales D. Alvear, pesos 0.35 1|2 el kilo; 31 id. buenos Castelli 0.33.

Méndez Hnos. y Cía.—
44 cerdos regulares 9 de julio, pesos 0.31 el kilo; 70 id. id. Entre Ríos, 0.30.

Velaz y Cía. Angel—
20 cerdos m. especiales Santa Fe, pesos 0.38 el kilo.

Cooperativa de Hacendados—
46 cerdos buenos C. Tejedor, pesos 0.33 el kilo.

Parrel y Guerrechea—
20 cerdos buenos Rojas, pesos 0.32 el kilo.

Bisgaard y Spangenberg—
42 cerdos especiales Rojas, pesos 0.37 el kilo.

Lanusse Pedro y Antonio—
70 cerdos San Pedro, pesos 0.34 el kilo.

De Lellis y Fages Hnos.—
[illegible] cerdos especiales 25 de Mayo, pesos 0.36 el kilo; 66 id. id. 0.36; 40 id. id. Bolívar 0.35.

Arzeno y Hno. Pto. B.—
9 cerdos regulares Villegas, pesos 0.30 el kilo; 21 cachorros flacos id. 7 pesos cada uno; 4 lechones chicos id. 3.70 cada uno.

MERCADO DE LANARES (Tablada)

En las mismas condiciones de días anteriores, se efectuaron hoy en este mercado las ventas de hacienda; es decir con precios relativamente sostenidos.

Para los corderos tanto de matadero como de frigorífico, las cotizaciones fueron bajas, debido a la abundancia que existe en plaza, notándose en vez bastante interés por las demás categorías de haciendas especiales.

La entrada del día fué de 7285 animales, habiéndose vendido durante la mañana 7562 cabezas, repartidas en esta forma: Comp. Swift de la Plata 774, La Paloma 257, Compañía Sansinena 1863, La Blanca 1125, Argentino Central 803, Armour 115, y 2505 para los matarifes locales.

Los precios corrientes fueron hoy los siguientes:

Capones para frigorífico, de pesos 12 a 23; ovejas para matadero, de 11.40 a 24; borregos para matadero, a 11; id. para frigorífico, de 16 a 17.50; corderos para frigorífico, de 8.20 a 13.30; id para matadero, de 5 a 7.50.

VENTAS DE HOY

Rodríguez Gabino—
10 ovejas matadero Casey, pesos 18; 22 borregos Frigorífico id 16.50; 48 corderos id. id. 11.80.

Palacios Hermanos—
65 ovejas peladas matadero S. Mauricio, pesos 12; 76 corderos id. id. 7; 64 id. Frigorífico id. 10.

Elorda y Cía. Juan—
23 borregos Frigorífico Bunge, pesos 17.50; 40 corderos id. id. 10.80; 46 id matadero id. 7; 12 ovejas id. id. 19.

Saturnino Martínez de Hoz—
207 capones matadero Del Campillo, pesos 18.40.

Ojea T. y Cía.—
80 corderos Frigorífico Larrande, pesos 12.

Goñi hijo Ignacio—
151 corderos Frigorífico El Mangrullo, pesos 11.80.

Patrón Fernando L.—
124 ovejas matadero C. Casares, pesos 21; 204 ovejas id. id. 20.20.

Ferrarosa hijo Juan—
27 corderos matadero Elordy, pesos 5; 55 corderos id. id. 6.50; 20 borregos id. id. 11.

Bunge y Born—
60 ovejas matadero Santa Clara, pesos 9.00.

Podestá y Compañía—
55 corderos Frigorífico Cerrito, pesos 10.20; 80 id. matadero id. 7.30; 50 id Frigorífico Laboulaye, 9.30; 190 id. matadero id. 6.60; 25 ovejas id. id. 15.50.

Pegassano Roccatagliata—
124 corderos Frigorífico Pegasano, pesos 10; 24 id. matadero id. 6.80.

Urtazun hijo Martín—
22 ovejas matadero S. Mauricio, pesos 22; 100 ovejas id. id. 17.20; 10 id. id. 14; 225 corderos id. id. 7; 48 corderos Frigorífico id. 11.20; 62 corderos id. id. 10.50; 84 capones id. Castelli 18.50; 10 ovejas matadero id. 15.

Lagos Florencio y A. E.—
85 borregos Frigorífico Murature, pesos 18; 25 ovejas matadero id. 21.60; 41 ovejas matadero id. 16.50; 41 ovejas id. id. 16.50; 12 capones Frigorífico id. 23.

Unzué Alzaga y Cía.—
220 capones Frigorífico O. de Rosas, pesos 18.10; 80 borregos id. id. 16; 197 corderos matadero S. Antonio, 5.10.

Gibson Hermanos—
43 ovejas peladas matadero Ing. Malmen, pesos 9; 73 corderos matadero id. 5.00.

Abello y Cía.—
93 ovejas matadero Villegas, pesos 15.50; 49 corderos id. id. 6.30; 100 id. Frigorífico id. 9.50.

Velaz y Cía. Angel—
250 corderos Frigorífico Trebolares, pesos 13.30; 20 corderos id. id. Pico, 10; 90 id. matadero id. 7; 25 corderos id. id. 5.80.

Lalor Juan—
14 capones pelados matadero Olivera, pesos 12; 71 ovejas peladas id. id. 12; 14 corderos Frigorífico id. 10.30; 28 ovejas peladas matadero id. 13. 0; 98 ovejas id. Cerrito, 14; 30 corderos Frigorífico id. 10; 119 id. matadero id. 6.80 36 capones id. Coliqueo, 15.80; 10 ovejas id. id. 14; 50 corderos matadero id 6.60; 11 ovejas id. id. Rojas, 14; 5 corderos id. id. 5.40; 56 ovejas peladas matadero Azcuénaga, 9; 14 corderos Frigorífico id. 9.30.

Chapar y Cía. Juan—
134 corderos matadero Fair, pesos 6.20; 112 corderos id. San Fermín, 8.90 139 corderos id. id. 7.20; 28 ovejas id. id. 16.50.

Salaberry y Bercetche—
118 corderos Frigorífico Nazca, pesos 11.40; 156 corderos id. Relmó, 11; 42 ovejas matadero id. 18.70; 137 capones Frigorífico Mackenna 17; 109 ovejas matadero id. 14.40; 13 corderos Frigorífico Luján, 10; 10 corderos id. id. 10.50 12 capones pelados id. 14.80; 25 ovejas matadero id. 11.60.

Ojdan y Cía. Francisco—
214 ovejas matadero C. Tejedor, pesos 18.30; 17 capones id. id. 21; 80 corderos Frigorífico id. 10.80; 20 id. id. 9; 18 id. matadero id. 7.30.

Lanusse Pedro y Antonio—
64 borregos matadero Ronqueles, pesos 18; 21 ovejas id. id. 16; 18 corderos Frigorífico id. 9; 600 id. M. Quinto, 10.50; 300 ovejas matadero id. 14.30.

La Cooperativa de Hacendados—
50 capones Frigorífico M. Lucila, pesos 21.10; 71 capones id. id. 19.60; 65 ovejas matadero N. Vega, 19.50; 30 id. id. 15.50; 25 corderos id. id. 8.20; 58 corderos id. id. 6.80

ADUANA

RECAUDACION

La aduana de la capital recaudó desde el 1.o de enero hasta la fecha, por derechos de importación almacenaje, eslingaje, sellos y adicionales, $ 82.746.166.07 curso legal.

Diferencia a favor del corriente año, $ 10.352.201.76 curso legal.

MARITIMAS

MAREA Y VIENTO

Desde las 6 hasta las 9 a. m. de hoy según el semáforo del Riachuelo:
6 a. m., 21 pies; viento E.
7 a. m., 20 pies. 4 pulgadas; viento E.
8 a. m., 20 pies, 4 pulgadas; viento E.
9 a. m., 20 pies. 4 pulgadas; viento E.

VAPORES ESPERADOS

Británico barón Fairlier, de Norfolk, con carbón.
Id. San Zeferino, de Tampico, con petróleo.
Holandés Driebergen, de Newport, con carbón.

VAPORES A SALIR

Británico Araguaya, para Liverpool con pasajeros y carga.
Noruego Alexander Kielland, para Rosario a cargar.
Británico Highland Star, para Dunkerque con carga.
Id. La Negra, para La Plata a cargar.
Norteamericano Panaman, para Nueva York con carga.
Británico Manchester City, para Durban con carga.
Griego Georgios, para Rochefort, con carga.
Británico Vauban, para Nueva York con pasajeros y carga.

VAPORES DE LOS RIOS

Llegaron: Ciudad de Montevideo, de Montevideo.
Londres, de Salto y escalas.
Luna, de Carmelo y escalas.
Salen: Dolores B., para Posadas y escalas, salió a las 10 a. m.
Guarany, para Asunción y escalas, salió a las 10 a. m.
París, para Salto y escalas, salió a las 11 a. m.
Ciudad de Montevideo y Cabo Santa María, para Montevideo, salen a las 10 p. m.

LINEA DE LA COSTA SUD

Presidente Mitre, de Río Gallegos para ésta, salió ayer de Madryn.
Presidente Juintana, en ésta, saldrá el 26 para C. Rivadavia.
Camarones, salió para Río Gallegos y escalas, llegó a Madryn.
Unión, en Bahía Blanca, salió el 17 para ésta, esperado hoy.
Libertad, en ésta.
Atlántico, en Punta Arenas.
Bolivia, en ésta, saldrá el 21 para San Antonio.
Argentino en ésta, saldrá el 21 para Punta Arenas y escalas.
Asturiano, salió el 6 para Punta Arenas y escalas, llegó a Santa Cruz.

LINEA DEL BRASIL

Roma, en Paranaguá.
Porvenir, en Santos.
Toro, en ésta.
Independencia, en ésta, salió el 14 para Patagones.
Benjamín, en Santos, sale hoy para Paranaguá.
Juanita, en ésta.
Pomona, en ésta.
Perú, en Porto Alegre.
Vaquillona, en Rosario.
Brasil, salió el 17 de Porto Alegre para ésta.

POSICION DE LOS VAPORES DE PASAJEROS DE LA MALA REAL INGLESA

Araguaya, en ésta, sale hoy para Liverpool.
Amazón, en Liverpool.
Demerara, en Liverpool.
Desna, en ésta, sale hoy de La Plata para Liverpool.
Darro, salió el 2 de La Plata.
Desendo, salió el 26 de La Plata.
Drina, de Liverpool, para ésta, salió el 14.

DE LA LINEA PINILLOS

Catalina, salió el 3 de Cádiz para ésta.
Balmes, en ésta.
Valbanera, salió el 20 para Barcelona.
Cádiz, en Barcelona.

DE LOS TANSPORTES MARITIMOS

Pampa, de Marsella para ésta, salió el 6.

DE LA TRASATLANTICA ESPAÑOLA

León XIII, salió el 18 para Bilbao.
P. de Satrústegui, salió el 24 de ésta.
Reina Victoria Eugenia, salió el 2 de ésta para Barcelona.
Infanta Isabel de Borbón, salió el 4 de Barcelona para ésta.

DE LA SUD ATLANTIQUE

Sequana, en Burdeos.
Garonna, de Burdeos para ésta, salió el 30 de Septiembre de Lisboa, el 7 de octubre.
Samara, de ésta para Burdeos, salió el 9 de Santos el 14.
Liger, en Burdeos.
Amiral Latouche Treville, salió el 28 para Burdeos.
Amiral Nielly, en Burdeos.
Italie, en La Plata.

DEL LLOYD SABAUDO

Tomaso di Savoia, de Génova para ésta, salió el 21 de Septiembre, esperado mañana.
P. di Udine, en Génova.

DE LA LIGURE BRASILIANA

Garibaldi, saldrá el 12 de octubre de Génova para ésta.
Cavour, salió el 18 para Génova.

DEL LLOYD ITALIANO

Indiana, de ésta para Génova, salió el 17.
Cordova, en Génova.
Luisiana, en Génova.
Ravenna, en Génova.

DE LA VELOCE

Savoia, en Génova.
Toscana, salió el 7 para Génova.

DEL LLOYD REAL HOLANDES

Frisia, en Amsterdam, salió el 11 para ésta.
Hollandia, en ésta, saldrá el 20 para Amsterdam.
Zeelandia, salió el 22 para Amsterdam, el 2 de Pernambuco,
Geiria, en Amsterdam.

DE LAMPORT Y HOLT

Byron, en Nueva York.
Vasari, de Nueva York para ésta, salió el 7.
Vauban, en ésta, saldrá el 19 de La Plata.
Vestris, en Nueva York.
Verdi, en Nueva York.
Voltaire, salió el 5 para Nueva York.

DE LA NELSON LINE

Highland Piper, salió el 5 de Londres para ésta.
Highland Rover, en Londres.
Highland Pride, salió el 27 de La Plata
Highland Loch, salió el 12 de Londres.
Highland Laddie, de La Plata para Londres, salió el 10.
Highland Corrie, en ésta, saldrá el 24 de La Plata.
Highland Scot, de Londres para ésta, salió el 12.
Highland Gleen, de La Plata para Londres, salió el 17.

ENTRADAS Y SALIDAS DE BUQUES DE ULTRAMAR HABIDAS EN EL PUERTO DE LA CAPITAL, DESDE LAS 8 A. M. DE AYER HASTA LAS 8 A. M. DE HOY:

Británico Exford, de B. Blanca en la dársena norte en lastre.
Id. Moliere, de Nueva York, en el dique 4 con carga.
Id. Newgnay, de Glasgow, en el dique 2 con carga.
Id. Singapore, de Glasgow, en el dique 2 con carga.
Argentino Pomona, de Paranaguá, en el dique 1 con carga.
Norteamericano Seguranca, de Rosario en el dock sur en lastre.
Argentino Reformer, de Campana, en la dársena norte con carnes.
Fragata noruega Heldos, de la rada, en el Riachuelo con carga.
Barca noruega Snigrado, de la rada en el dock sur con carga.
Británico Araby, para Rosario a cargar.
Español León XIII, para Bilbao con pasajeros y carga.
Italiano Cavour, para Génova con pasajeros y carga.
Id. Río Amazonas, para Gibraltar con carga.
Fragata chilena Ricart de Soler, para la rada con carga.
Pailebot norteamericano D. H. Rivas, para la rada con carga.

MOVIMIENTO HABIDO EN EL PUERTO DE LA CAPITAL EN EL DIA DE AYER:

Descargaron en dársenas y diques 11 vapores.
Cargaron en dársenas y diques, 12 vapores.

GIROS OTORGADOS HOY

Libertad, dique 1 sección 1.a, a descargar, por 4 días.
F. Josefa, Barracas ribera norte, a descargar, por 5 días.
F. Verónica, Barracas ribera norte, a descargar, por 5 días.
J. B. Drake, Boca frente a la calle M. Rodríguez, a descargar, por 10 días.
H B A W N.o 10, Boca sección este, a cargar, por 12 días.
Río Quequén, Boca sección removido, a descargar y cargar, por 4 días.
Driebergen, Boca frente al F. C. Sud, a descargar, por 4 días.
Juanita, dique 3 elevadores, a cargar, por 6 días.
Chile, dársena norte sección 7.a, a embarcar, por 6 días.
El Paraguayo, dársena norte, fondeado, a embarcar, por 6 días.
Mar del Plata, Boca sección removido, a cargar, por 8 días.
Guana, Boca sección removido, a cargar, por 10 días.
Amable María, Boca sección removido, a cargar, por 2 días.
Hollandia, dársena Norte sección 3.a, a embarcar, por 2 días.
Pacific, dársena norte sección 6.a, ampliado plazo en 3 días.
Planeta, dock sur, ampliado el plazo en un día.
Quequen, dique 1 parte este, a cargar, por 2 días.

VAPORES CON CORRESPONDENCIA A SALIR

Día 19: Desna, llevará correspondencia para Brasil, Dinamarca, Rusia, Suecia, Noruega, Holanda, Gran Bretaña, Francia, Suiza, Grecia, Egipto, Italia, España, y Portugal, a las 8 a. m. sin alcance.
Día 19: Vauban, llevará correspondencia para Brasil, Venezuela, México, Japón, Cuba Centro y Norte América, a las 8 a. m. sin alcance.
Día 19: Araguaya, llevará correspondencia para Brasil, Dinamarca, Rusia Suecia, Noruega, Holanda, Gran Bretaña, Francia, San Vicente, Suiza, Grecia Egipto, Italia, España y Portugal, a las 8 a. m. sin alcance.

Banco Francés del Río de la Plata
RECONQUISTA 157

Administración de Propiedades

Esta oficina se ocupa muy especialmente de la administración de propiedades, cobra los alquileres o arriendos, alquila las casas y paga los impuestos por cuenta de los propietarios. Cobra las pensiones y las rentas, enviando su importe a los interesados.
Se ocupa también de la colocación *de dinero en* HIPOTECA por cuenta de sus clientes, y de la cobranza de los intereses hipotecarios. 638

WHISKY
BUCHANAN

CASA IRIBARNE
COCHERÍA
CALLAO 416
Carruajes — Automóviles — Servicio fúnebre
TELÉFONOS { Unión Telefónica 620 Libertad, " " 994 " Cooperativa Telefónica 51 Central.
La casa no tiene sucursal

Automóviles y carruajes para paseo
SERVICIOS FUNEBRES
IRIBARNE y Cía.
Casa central: TACUARI 344
TELEFONOS: U. Telef. 446 y 1513 Libertad—Coop. 652 Central
NO CONFUNDIR

AVISOS FUNEBRES

✝ JUAN CARLOS GARMENDIA (Q. E. P. D.) — Falleció el 19 de octubre de 1916. — Su señora madre María Angélica Yanarello de Garmendia, sus hermanos José Fermín, Martín Rafael, sus abuelos Dolores A de Garmendia, Rafael Yanarello, sus tíos y tías, primos y demás deudos, invitan a sus relaciones a acompañar los restos del extinto al cementerio del Norte, mañana viernes 20 a las 10 a. m. El duelo se despedirá por tarjeta. Casa mortuoria, Libertad 210.—Nota: Carruajes en la casa Iribarne, Callao 416.

✝ JUAN JOSE BIEDMA (Q. E. P. D.) Falleció el 12 de septiembre de 1916. — Su esposa Josefa Straw de Biedma; sus hijos Juana B. de Achúa María Nieves B. de Bernabó, María Ana B. de Allende, José Juan Biedma y Juan José Biedma Straw, sus hijos políticos, Eulogia M. de Biedma, Corina R. de Biedma, Marta G. de Biedma, coronel Manuel J. Guerrero, Cándido R. Achúa, Fernando L. Allende y Ricardo J. Bernabó, sus hermanos políticos Josefa C. de Biedma y Angel de Estrada, nietos, bisnietos, sobrinos y demás deudos, invitan a sus relaciones a asistir al funeral que en sufragio de su alma se celebrará en la iglesia de N. S. P. San Francisco el viernes 20 del corriente, a las 10 a. m. Favor que agradecerán. El duelo se despedirá por tarjeta.

✝ ELEUTERIA S. DE SIVORI (Q. E. P. D.) Falleció el 1o de octubre de 1916, confortada con los auxilios de la santa religión. — Sus hijas Armida S. de Ramella, Elena S. de Bonorino, hijos políticos Julio V. de Ramella y Santiago Bonorino, nietos Pedro R. y Serafín A. Cremona, Emma Bonorino y Raúl Ramella, nietas políticas Enriqueta V. de Cremona y Teresa V. de Crémona, bisnietos, sobrinos y demás deudos invitan a sus relaciones al funeral que por el eterno descanso de su alma se celebrará el sábado 21 de octubre a las 10 a. m. en la iglesia de San Nicolás de Bari. Favor que agradecerán.

✝ CARLOS RODRIGUEZ LARRETA (Q. E. P. D.) Falleció el 23 de octubre de 1915. — Sus hijos Carlos Alberto, Horacio, Enrique (ausente), sus hijos políticos Carmen M. P. de Rodríguez Larreta, María Luisa Q. de Rodríguez Larreta, María Eleza Ll. de Rodríguez Larreta, Josefina A. de Rodríguez Larreta (ausente) y Daniel García Mansilla (ausente), sus nietos, sus hermanos y demás deudos invitan a sus relaciones a las misas que por su alma se rezarán en la iglesia de Santa Catalina de Sena, Viamonte y San Martín, el lunes 23 de octubre de 9 a 11 a. m. La familia asistirá a la misa de 11 a. m.

✝ CAROLINA VEDOYA (Q. E. P. D.) Falleció el 13 de octubre de 1916, confortada con los auxilios de la santa religión. — Su hermana Juana Vedoya de Malbrán, hermana política Nemesia Sierra de Vedoya sus sobrinos y las familias de Vedoya y Malbrán invitan a sus relaciones a las misas que se celebrarán mañana 20 de octubre en la basílica de Nuestra Señora del Socorro de 7 a 10.30 a. m. La familia asistirá a la última misa.

✝ LORENZO R. ESPINOSA (Q. E. P. D.) Falleció el 21 de julio de 1916, confortado con los auxilios de la santa religión. — Su esposa Honoria V. de Espinosa, hijos María Luisa, Petrona, Lorenzo, Honoria, Raúl e Isabel Espinosa, sus hermanas y demás deudos invitan a sus relaciones al funeral que por el sufragio de su alma se dirá en la iglesia de Monserrat, mañana viernes 20 de octubre a las 10. Favor que se agradecerá.

✝ ALBERTO J. VIÑA DEL FRADE (Q. E. P. D.) Falleció el 21 de octubre de 1915. — Sus padres José Viña Llames y Celia del Frade de Viña, sus hermanos Adela, José Antonio, Jorge, María Ester, Héctor y María Elena, su deudo Manuel del Frade (ausente), sus tías abuelas Antonia y Pascasia Armesto, sus tíos, tíos políticos, primos y demás deudos invitan a sus relaciones a las misas que se rezarán por el alma del extinto en la iglesia de Monserrat, el sábado 21, de 6 a 10 de la mañana. La familia asistirá a la última misa. El duelo se despedirá por tarjeta.

EDICTOS JUDICIALES

Por disposición del señor juez de primera instancia en lo civil de la capital federal, doctor Fernando Klappenbach, se cita, llama y emplaza por el término de treinta días a contar desde la primera publicación del presente, a todos los que se consideren con derecho a los bienes dejados por fallecimiento de don BERNARDO ANZOATEGUI, ya sean como herederos o acreedores, para que, dentro de dicho término, comparezcan por ante su juzgado y secretaría del que suscribe, a deducir sus acciones en forma, bajo apercibimiento de lo que hubiere lugar por derecho. — Buenos Aires, 21 de septiembre de 1916. — José E. Sirio, secretario. 1|771-v-oct. 23

Por disposición del señor juez de primera instancia en lo civil de la Capital Federal, doctor Fernando Klappenbach, se cita, llama y emplaza por el término de treinta días a contar desde la primera publicación del presente, a todos los que se consideren con derecho a los bienes dejades por fallecimiento de don CONSTANTE OLIVIERI o OLIVERO ya sean como herederos o acreedores, para que, dentro de dicho término comparezcan por ante su juzgado y secretaría del que suscribe, a deducir sus acciones en forma, bajo apercibimiento de lo que hubiere lugar por derecho.
Buenos Aires, 22 de septiembre de 1916.— Jorge Figueroa Alcorta, secretario. 1|778 v. Oct. 24.

Por disposición del señor juez de primera instancia en lo Civil de la Capital Federal, doctor don César A. Campos, se cita, llama y emplazá por el término de treinta días a contar desde la primera publicación del presente, a todos los que se consideren con derecho a los bienes dejados por fallecimiento de doña MARIA TERESA MARINI DE GIORGI y don CARLOS PEDRO o CARLOS GIORGI, ya sean como herederos o acreedores, para que dentro de dicho término comparezcan por ante su juzgado y secretaría del que suscribe, a deducir sus acciones en forma, bajo apercibimiento de lo que hubiere lugar por derecho.
Buenos Aires, septiembre 4 de 1916. — Gabriel Fernández, secretario. 1|790 v. Oct. 26.

Por disposición del señor juez de primera instancia en lo civil, doctor Arturo Seeber, se hace saber, por el término de 30 días, contados desde la primera publicación del presente, a los acreedores de don ANTONIO GALLIANO, que éste ha sido concursado, nombrándose síndico al doctor Héctor González Iramain, a quien deben presentarse los títulos justificativos de sus créditos, en su estudio, calle Lavalle número 1378, segundo piso, dentro del término de treinta días. Se les hace saber igualmente que se ha señalado la audiencia del día 31 de Octubre del año en curso, a las 3 p. m., a efecto de que tenga lugar la junta de verificación de créditos, previniéndose a los que dejaren de concurrir, que esa ausencia se tendrá como adhesión a las resoluciones que adopte la mayoría de los comparecientes.
Buenos Aires, septiembre de 1916. —Francisco Castellanos, secretario. 1|793 v. Oct. 26

Por disposición del señor juez de primera instancia en lo civil de la Capital Federal, doctor Fernando Klappenbach, se cita, llama y emplaza por el término de treinta días a contar desde la primera publicación del presente, a todos los que se consideren con derecho a los bienes dejados por fallecimiento de doña EUGENIA ROSSI DE GRUPALLI o de GRUPALI, ya sean como herederos o acreedores, para que, dentro de dicho término, comparezcan por ante su juzgado y secretaría del que suscribe, a deducir sus acciones en forma, bajo apercibimiento de lo que hubiere lugar por derecho.
Buenos Aires, 30 de septiembre de 1916. — José M.a Gutiérrez, secretario. 1|828 v. Nov. 2.

Por disposición del señor juez de primera instancia en lo civil de la Capital de la República, doctor Fernando M. Colombres, se hace saber por el término de quince días, a contar desde la primera publicación del presente, a todos los acreedores conocidos o desconocidos, privilegiados o personales del concurso formado a don JOSE BONINI, que se ha señalado la audiencia del día veintidos de Octubre del corriente año, a las 3 p. m. para que tenga lugar la junta de verificación de créditos, bajo apercibimiento de que los acreedores que no asistieren a la junta, se entenderá que se adhieren a la resolución que se tome por la mayoría de acreedores comparecientes.
Buenos Aires, Octubre 3 de 1916. — Horacio H. Dobranich, secretario. 1|864 v. Oct. 20.

Por disposición del señor juez de primera instancia en lo civil de la Capital Federal, doctor Fernando Klappenbach, se cita, llama y emplaza por el término de treinta días a contar desde la primera publicación del *presente, a todos los que se consideren con* derecho a los bienes dejados por fallecimiento de doña ANDREA CAMAÑO de PULLEIRO, ya sean como herederos o acreedores, para que, dentro de dicho término, comparezcan por ante su juzgado y secretaría del que suscribe, a deducir, sus acciones en forma, bajo apercibimiento de lo que hubiere lugar por derecho.
Buenos Aires, 6 de Octubre de 1916. — Carlos Sonatz, secretario. 1|876 v. Nov. 6.

El señor juez de primera instancia en lo civil de la Capital de la República, doctor don Pedro V. Meléndez, ha dispuesto se cite, llame y emplace por el término de treinta días contados desde la primera publicación del presente, a todos los que se consideren con derecho a los bienes dejados por DOMINGO ANTONIO SOFIA, ya sean como herederos o acreedores, para que dentro de dicho término comparezcan a deducir sus acciones en forma por ante su juzgado y secretaría del que suscribe, bajo apercibimiento de lo que hubiere lugar por derecho.
Buenos Aires, octubre 7 de 1916. — José F. Oderigo, secretario. 1|916 v. Nov. 9.

Por disposición del señor juez de primera instancia en lo civil de la Capital de la República, doctor don Arturo Seeber, se cita y emplaza por el término de treinta días a contar desde la primera publicación del presente, a todos los que se consideren con derecho a los bienes dejados por fallecimiento de don HERMAN ROSEN, ya sean como herederos o acreedores, para que dentro de dicho término, comparezcan por ante su juzgado y secretaría del que suscribe, a deducir sus acciones en forma, bajo apercibimiento de lo que hubiere lugar por derecho.
Buenos Aires, octubre 3 de 1916. — Juan M. Cabrera, secretario. 1 |932 v. Nov. 10.

El señor juez de primera instancia en lo civil de la Capital de la República, doctor don Pedro V. Meléndez, ha dispuesto se cite llame y emplace por el término de treinta días contados desde la primera publicación del presente, a todos los que se consideren con derecho a los bienes dejados por don SALVADOR FONTANA, ya sean como herederos o acreedores, para que dentro de dicho término comparezcan a deducir sus acciones en forma por ante su juzgado y secretaría del que suscribe, bajo apercibimiento de lo que hubiere lugar por derecho.
Buenos Aires, octubre 4 de 1916. — Horacio Marcó, secretario. 1|941 v. Nov. 10.

Por disposición del señor juez de primera instancia en lo civil de la Capital Federal, doctor Fernando Klappenbach, se cita, llama y emplaza por el término de treinta días a contar desde la primera publicación del presente, a todos los que se consideren con derecho a los bienes dejados por fallecimiento de doña MERCEDES DIAZ DE PAEZ y BENEDICTA PAEZ DE CARABELLI, ya sean como herederos o acreedores para que, dentro de dicho término, comparezcan por ante su juzgado y secretaría del que suscribe, a deducir sus acciones en forma, bajo apercibimiento de lo que hubiere lugar por derecho.
Buenos Aires, 9 de octubre de 1916. — F. Guillermo Espeche, secretario. 1|955 v. Nov. 12.

Por disposición del señor juez de comercio doctor Tristán M. Avellaneda, interinamente a cargo del juzgado del doctor Eduardo M. Naón, se hace saber por el término de tres días a los señores A. LUISELLO y FRANCISCO ARGUIÑARIZ, que en el juicio que les sigue el Banco Británico de la América del Sud se ha dictado la siguiente sentencia: Buenos Aires, octubre 6 de 1916. Autos y Vistos: No habiendo opuesto excepciones el representante de los ejecutados, señor Defensor de Ausentes, sentencio este juicio de trance y remate y mando llevar adelante la ejecución hasta hacerse íntegro pago al acreedor, del capital reclamado, intereses, costas y costos. Regúlanse los honorarios del doctor López, en cien pesos moneda nacional y los derechos procuratorios del señor Rolón, en ciento cincuenta pesos de igual moneda. Notifique Quiroga y publíquese por edictos durante tres días en los diarios "Boletín Judicial" y LA EPOCA.—Tristán M. Avellaneda. Ante mí Luis Martín y Herrera.
Buenos Aires, octubre 13 de 1916. — Luis Martín y Herrera, secretario. 1|984 v. Oct. 19.

Por el presente se hace saber por el término de ocho días, que en el concurso de PABLO MOLLE, se halla de manifiesto, en secretaría, el estado de distribución presentado por el síndico liquidador.
Buenos Aires, agosto 29 de 1916. — Ricardo S. Curutchet, secretario. 1|980 v. Oct. 24.

E señor juez de primera instancia en lo civil de la Capital de la República, doctor Pedro V. Meléndez, ha dispuesto se cite, llame y emplace por el término de quince días contados desde la primera publicación de presente, a don CARLOS PESSINA y ANA CRAVERO DE PESSINA, a fin de que comparezca a tomar la intervención que le corresponda en el juicio caratulado Banco El Hogar Argentino contra CARLOS PESSINA y ANA CRAVERO DE PESSINA, sobre cobro de un crédito hipotecario, bajo apercibimiento de nombrárseles Defensor de Ausentes si así no lo hicieren.
Buenos Aires, octubre 13 de 1916. — Nadciso Arrotea Molina, secretario. 1|994 v. Nov. 1.

Por disposición del señor juez de comercio de esta capital, doctor Alberto Estrada, se cita, llama y emplaza a don ALFREDO DIAZ VALDEZ, para que dentro de la publicación del presente que se hará por quince veces, comparezca ante su juzgado y secretaría autorizante a tomar la intervención que le corresponde en el juicio que le ha iniciado don Gustavo Wust, por cobro de la suma de mil cuatrocientos setenta y cinco pesos moneda nacional, bajo apercibimiento de nombrársele Defensor que lo represente. Igualmente se le cita, llama y emplaza para que dentro del mismo término, comparezca a reconocer las firmas que con su nombre suscriben los documentos agregados a los autos y materia de esta ejecución, bajo apercibimiento de dárselas por reconocidas en su rebeldía sino compareciera.
Buenos Aires, julio 14 de 1916. — Mariano Grandoli, secretario. 1|994 v. Nov. 1.

El señor juez de primera instancia en lo civil de la Capital de la República, doctor don Matías Mackinlay y Zapiola, ha dispuesto se cite, llame y emplace por el término de treinta días, contados desde la primera publicación del presente, a todos los que se consideren con derecho a los bienes dejados por doña SERVILIANA OLIVERA DE MARQUEZ, ya sean como herederos o acreedores, para que dentro de dicho término comparezcan a deducir sus acciones en forma, por ante su juzgado y secretaría del que suscribe, bajo apercibimiento de lo que hubiere lugar por derecho.
Buenos Aires, octubre 17 de 1916. — José A. Quirno Costa, secretario. 1|997 v. Nov.18

Por disposición del señor juez de primera instancia en lo civil de esta capital, doctor Adolfo Casabal, se cita, llama y emplaza a don JOSE A. CRESTA, por el término de quince días, a contar desde la primera publicación del presente, a fin de que, dentro de dicho plazo, comparezca a estar a derecho en el juicio que por desalojo le sigue, ante la secretaría del que suscribe, la señora Rosa F. de Vernazza, bajo apercibimiento de que si no lo hiciera, se dará intervención al Defensor de Ausentes.
Buenos Aires, octubre 17 de 1916. — Alfredo Persiani, secretario. 1|999 v. Nov. 2.

Por disposición del señor juez de primera instancia en lo civil de la Capital Federal, doctor Fernando Klappenbach se cita, llama y emplaza por el término de treinta días a contar desde la primera publicación del presente, a todos los que se consideren con derecho a los bienes dejados por fallecimiento de don ENRIQUE ENRIQUE JUAN ó ENRIQUE JUAN BAUTISTA HUYSKENS, ya sean como herederos o acreedores, para que, dentro de dicho término, comparezcan por ante su juzgado y secretaría del que suscribe, a deducir, sus acciones en forma, bajo apercibimiento de lo que hubiere lugar por derecho.
Buenos Aires, 18 de octubre de 1916. — José E. Cirio, secretario. 2|6 v. Nov. 18.

CONVOCATORIAS

BANCO PROVEEDOR DEL RIO DE LA Plata. — Por resolución del directorio se convoca a los señores accionistas, a la asamblea extraordinaria que tendrá lugar en las oficinas del Banco, calle Sarmento 757, el sábado 21 de octubre próximo, a las 6 p. m., con objeto de tratar la siguiente

ORDEN DEL DIA

1.o Disolución anticipada de la Sociedad y nombramiento de liquidador.
2.o Nombramiento de dos accionistas para que en representación de la asamblea firmen el acta de la misma.
De acuerdo con el art. 25 de los estatutos los señores accionistas deberán depositar sus acciones en las oficinas del Banco, hasta el día 19 de octubre próximo antes de las 4 p. m.
Buenos Aires, octubre 4 de 1916. —El secretario. 1|859 v. Oct. 21.

SOCIEDAD ANONIMA DE GANADERIA Y Agricultura "Los Palmares". — De acuerdo con lo que prescribe el artículo 10 de los Estatutos, se convoca a los señores accionistas a la Sexta Asamblea General Ordinaria que se celebrará el día 31 de Octubre de 1916, a las 11.30 a. m., en el local número 376 de la calle Bartolomé Mitre.

ORDEN DEL DIA

1.o Aprobación de la Memoria, Balance General y Cuenta de Ganancias y Pérdidas por el ejercicio fenecido el 30 de Junio de 1916.
2.o Nombramiento de tres Directores Titulares.
3.o Nombramiento de dos Directores Suplentes.
4.o Nombramiento de un Síndico y un Síndico Suplente, y fijación de la remuneración del Síndico para el año en curso.
5.o Nombramiento de dos accionistas para que firmen el Acta de la Asamblea.
Nota: Se previene a los señores accionistas que de acuerdo con lo dispuesto por los Estatutos de la Sociedad, deberán depositar sus acciones con tres días de anticipación; como también se hace presente que tal depósito deberá hacerse en la Caja Social o en su defecto se presentará un certificado de tenerlas depositadas en un establecimiento bancario de la Capital Federal. — El secretario. 1|934 v. Oct. 27.

COMPASIA INCINERADORA LIMITADA. — (Sociedad Anónima) — Convocatoria. — Por resolución del Directorio y de acuerdo con las disposiciones contenidas en los Estatutos Sociales, se convoca a los señores accionistas a la quinta Asamblea General Ordinaria, que tendrá lugar el día 6 de noviembre de 1916 a las 4 p. m., en las oficinas de la Compañía, Avenida de Mayo número 665, primer piso, para tratar la siguiente

ORDEN DEL DIA:

1.o Aprobación de la Memoria, Balance General y Cuenta de Ganancias y Pérdidas correspondientes al quinto ejercicio terminado el 30 de junio de 1916.
2.o Elección de un Director Titular y un Director Suplente.
3.o Elección del Síndico y Síndico Suplente.
4.o Designación de dos accionistas para aprobar y firmar el acta de la asamblea.
Para poder concurrir a la asamblea, deberán depositarse las acciones en las oficinas de la Compañía, con tres días de anticipación o designado para la asamblea. — El Directorio.
1|966 v. Oct. 31.

CAJA INTERNACIONAL MUTUA DE PE siones. — Fundada en 1901. — Convocatoria. — Se convoca a os señores socios de la institución, al Referéndum Plebiscitario que de acuerdo con el estatuto y el reglamento se efectuará durante los días comprendidos entre el 8 y 15 de noviembre próximos, inclusives, con el fin de sancionar las reformas proyectadas a los artículos 30, 39, 44 y 89 del estatuto, creación de los artículos 89 (Reformas publicadas en los Boletines de la Institución correspondientes a los meses de Septiembre y Octubre de 1916) y autorización al presidente para efectuar las tramitaciones que deban hacerse para la aprobación del S. G. de las reformas proyectadas, pudiendo aceptar o nó las modificaciones que imponga el P. E., facultándolo para reducir los nuevos estatutos a escritura pública ante el Tribunal de Comercio.
Buenos Aires, octubre de 1916. Juan Giudice, presidente; Alfredo Borlasca, secretario. 1|983 v. Nov. 4.

AVISOS VARIOS

"LA MERCANTIL"
Es la que adelanta más dinero sobre pozas de empeño.
886 - LAVALLE - 886

Banco El Hogar Argentino
Avenida de Mayo 886
Tiene casas y departamentos en alquiler, en esta capital y pueblos suburbanos.

PLANCHADORA SIN PRETENSIONES se ofrece, Garay 233. 1 p.

NECESITO SOCIO, CON $ 2.000, Para industria muy fácil de manejar, garanto $ 700 de utilidad mensual, Mar 1958.

PROFESIONALES

ABOGADOS

Dr. FRANCISCO BEIRO
TALCAHUANO 287 U. T. 976 Libertad

Estudio de los doctores
José María Sáenz Valiente
y Andrés Ferreyra (hijo)
Abogados
Lavalle 1378 U. T. 4240, Libertad

Dr. VICENTE C. GALLO
Estudio: Avenida de Mayo 1411
U. T. 665 (Libertad)

Dr. FERNANDO SAGUIER
Estudio: Florida 440
U. T. 6087 (Avenida)

Dr. HIPOLITO LEYS
Estudio: Lavalle 930, U. T. 3608 (L

Dr. DOMINGO E. SALABERRY
Defensa 188

Dr. JOSE M. GIUFFRA
Estudio: Talcahuano 46

Dr. PEDRO A. FOX
Estudio: B. Mitre 454

Dr. LEONARDO
PEREYRA IRAOLA
Estudio Florida 880, U. T. (Av.)
Esmeralda 1212, U. T. 1521 (Juncal)

Dr. RAUL MANRIQUE
Estudio: Av. de Mayo 823
U. T. 193 (Libertad)

Dr. JULIO A. ROJAS
Estudio Uruguay 546, Dpto. 3.
U. T. 1955, (Libertad).

L. BOUSQUET y Cía.
Asuntos judiciales. Cobranzas a comisión. Cangallo 521, Esc. 19.

LUIS F. MAGALDI
Agrimensor nacional
Estudio: San Martín 142, Esc. 37
de 10 a 11 y de 4 a 5

DENTISTAS

Dr. MIGUEL ELKIN
Cirujano dentista. — Consultas de 8 a 11 y de 2 a 6. Chacabuco 409.

Clínica dental nocturna y diurna
Dr. NATHAN BLITZ
Cirujano dentista
De 8 a 12 a. m. y de 1 a 6 p. m. Nocturna de 7 p. m. a 2 a. m. — Av. de Mayo 975, primo. — U. T. 1672, Lib. — Buenos Aires.

MEDICOS

ANALISIS LABORATORIO Y FARMACIA Abierto Día y Noche
SUIPACHA 477 U. T. 318 Libertad DOCTORES NELSON

Doctor PICCININI
Especialista en enfermedades secretas, gastro intestinales y piel. — Consultas de 11 a 12 a. m. y de 2 a 5 p. m. Consultas 5 pesos, aplicaciones del 914, 20 $. — Corrientes 1211.
196|viJul. 15

Dr. A. C. REBUFFO
Enfermos de los ojos
Consultas de 10 a 11 y 2 a 6 p. m.
Bmé. MITRE 1038

Dr. A. NOCETI
Enfermedades de los ojos y prescripción de anteojos. De 1 a 6 p. m.
MAIPU 535

Dr. MARTIN M. TORINO
Médico cirujano. Enfermedades crónicas e internas. Ha trasladado su escritorio a ARENALES 1640. Consultas de 1 a 3.
219|viJul. 1

Dr. E. G. FIGUEROA
Afecciones intestinales, estómago y abdominales, tratamiento especial de las hemorroides. — Santa Fe 1273. De 4 a 6 de la tarde.

Dr. ENRIQUE E. MANSON
Médico del Hospital Rivadavia. Señoras, Partos y Cirujía abdominal. — Consulta de 2 a 4. Montevideo 927. — Director del Sanatorio Althabe, Crispo y Mánson de la calle Estados Unidos 1038.

REMATES

Adolfo Bullrich y Cía.

COLN DE MILLER—
carneros Lincoln procedentes de
cidas cabañas inglesas: Wright,
p y otras, importados por el se-
Federico Miller, se rematarán
viernes 20 de octubre, a las 2.30
tarde, en nuestra casa, San Mar-
354.
misión a cargo de los comprado-
— Adolfo Bullrich y Cía.
1|988-v-oct. 19

SHORTHORN Y LINCOLN DE
s — 5 toros Shorthorn, y un buen
de 25 carneros Lincoln importa-
por el señor A. T. Pears, se re-
rán
martes 24 de octubre, a las 2.30
, en nuestra casa; San Martín
misión a cargo de los comprado-
res. — Adolfo Bullrich y Cía.
1|991 voct. 23

4.000 VACUNOS DURHAM EN VIDAL. — Haciendas de buena mestización Durham y en buen estado incluso 3.000 novillos de 2, 2 1|2 y 3 años y el resto vacas con y sin cría, y vaquillonas, en el establecimiento La Tomasa, distante cuatro leguas de Coronel Vidal, 2 1|2 de Vivoratá, ocho de Balcarce y diez de Mar del Plata, todas estaciones del ferrocarril del Sur.

El *domingo 29 de octubre*, a las 12 m., en el mismo establecimiento, después de un almuerzo campestre, con las haciendas a la vista y en lotes apropiados para invernadores y criadores.

Oportunamente detalles completos.

Comisión, 4 por ciento, a cargo de los compradores.—Adolfo Bullrich y Cía.

SARES Hnos. y DIEHL

SHORTHORN DE CAMPBELL—
n buen conjunto de 15 toros Shorthorn importados, seleccionados en im-
antes cabañas de Inglaterra, e im-
dos por el señor Jorge Campbell, se
tarán
l *viernes 27 de octubre*, a las 2.30
a tarde, en nuestra casa, Sarmiento
357, donde se hallarán en exhibi-
atálogos en nuestras oficinas, Sar-
to 357.
n breve detalles completos. — Casa-
Hnos. y Diehl. 2|5v26oct.

ORTHORN IMPORTADO—
n buen lote de 12 toros Shorthorn
ortados por los señores Emilio N. Ca-
s e hijos y seleccionados en impor-
es cabañas, se rematará
l *miércoles 25 de octubre* a las 2.30
a tarde, en nuestra casa, Sarmiento
357, donde se hallarán en exhibi-
. Oportunamente detalles completos.
asares Hnos. y Diehl.
2|4v24oct.

CASAL Hnos.

UDICIAL. — TRES PROPIEDADES EN
capital, dos de ellas sobre el mismo
rto, es decir en el barrio de los grandes
ósitos del alto comercio; barrio de gran
venir especial para casas introductoras
la proximidad al puerto, ferrocarriles,

a Cochabamba 101 al 117, esquina Azo-
Nros. 1261 al 1297. Terreno de 35
ros 57 centímetros de frente al S. por
metros 18 ctms. de fondo hacia el N.
mide 26 mts. 68 ctms.; desde este pun-
cuadrando al N. se miden 8 mts. 66 ctms.
desde ese punto cuadrando al O. se mi-
otros 8 mts. 66 ctms. hasta dar con la
O. de la propiedad cuya longitud es
34 mts. 84 ctms. Amplio edificio de dos
s sólidamente construídos. Frente con
des puertas con celosías metálicas y
anas en el piso alto. El entrepiso es de
era sobre tirantería de hierro, techos
bién de hierro, etc., etc.
asación $ 200.590.73 m|n. Base para la
ta 2|3 partes, $ 133.727.16 moneda na-
al.
l día miércoles 25 de octubre, a las 3 p.
en nuestro hall de ventas Avenida de
o N.o 634.
a Cochabamba N.o 1 al 15 esquina a
calle Espora N.o 1289. Terreno de 20
ros 10 ctms. de frente al Sud, por 26
ros 17 ctms. de fondo o sea de frente
Este. En la esquina se halla edificada
casa de negocio que comprende una gran
, dos piezas, cocina, w. c. y altillo con
piezas pequeñas. Hay una entrada y ves-
lo sobre la calle Espora, mientras que
parte del negocio es por la esquina. Dos
leras dan a ambas calles. El resto del
eno comprendido en las dimensiones se-
adas, está ocupado por una construcción
depósito o taller con entrada por la
e Espora donde lleva el N.o 1283. For-
este edificio un martillo dando frente
bién sobre la calle Cochabamba donde no
entrada sino solo grandes ventanas. La
strucción es de piso bajo con excepción
la parte que da sobre Cochabamba, don-
se ha levantado un piso alto, de madera
nido por columnas de hierro y con una
alera de ascenso también de madera.
re el frente de Espora hay también ven-
as y la puerta de entrada lleva cortina
tálica.
asación, $ 74.081.36 m|n. Base para la
ta 2|3 partes $ 49.387.56 m|n.
l día miércoles 25 de octubre, a las 3
m., en nuestro hall de ventas Avenida
Mayo N.o 634.
a Propiedad calle Loria N.o 847. Edi-
da en 8 metros 66 ctms. de frente al E.
30 mts. de fondo en el costado S., 31
tros 50 ctms. en el costado N. y 8 mts.
ctms. en el contrafrente al O. Buena ca-
habitación compuesta de vestíbulo, hall,
, comedor, tres piezas, baño, cocina, w.
patio, etc. Pisos de madera, cielorrasos
yeso, sólida carpintería, mosaicos extran-
os en el hall, revoques interiores y ex-
iores en buen estado, etc.
Tasación, $ 28.651.80 m|n. Base para la
ta 2|3 partes $ 19.101.20 moneda nacio-
.
l día miércoles 25 de octubre, a las 3
m., en nuestro hall de ventas Avenida
Mayo N.o 634. Orden del señor juez doc-
J. C. Lagos, secretaría Barraquero en
juicio seguido por la sociedad "Crédito
rritorial Argentino" contra don Antonio
logna, por cobro de un crédito hipoteca-
. Exigiremos el 8 o|o a cuenta de precio
el 2 o|o de nuestra comisión. Informes,
né. Mitre 754. — Casal Hnos.
1|918-v-oct. 24

MAX. C. PAZ

JUDICIAL CON RETASA. — 531
ectáreas, 20 áreas y 86 centiáreas de
mpo especial, apto para agricultu-
y ganadería. A 1 legua de estación
uggan (ferrocarril Central Argenti-
), a dos de C. Sarmiento, a 3 de
n Antonio de Areco y Villa Lía (fe-
ocarril Central Córdoba). Tierra,
stos y agua reputados excepciona-
s entre las mejores de esa zona pri-
legiada. A 135 kilómetros de la ca-
tal (3 horas).
Base retasada, $ 74.369.20 c|l. (o
an a razón de $ 140 la hectárea).
El **jueves 26 de octubre de 1916**, a
s 3 p. m., en el salón de ventas de
is colegas señores Iriondo y Cía., B.
itre 1146, capital federal, venderé
acuerdo al siguiente:

EDICTO JUDICIAL

Por disposición del señor juez de
imera instancia en lo comercial de
capital, doctor Félix Martín y He-
era, se hace saber por quince días,
e en los autos "Tomás Devoto y
ompañía contra Rafael C. Maldona-
" ha sido nombrado martillero don
áximo C. Paz, para vender en pú-
ica subasta el día, hora y lugar que
signe, una fracción de campo, situa-
en el partido de Baradero, provin-
a de Buenos Aires, compuesta de
1 hectáreas, 20 áreas, 86 centiáreas;
ndando al N. E. con A. Maldonado
lote 2 de este mismo campo adju-
cado a Rosa Asteria Puch y Maldo-
ado y con el lote 1, adjudicado a Mi-
el Zacarías Maldonado; al N. O.
con lote 4, adjudicado a A. C. Haley Colombo; al S. E. con Ramallo D'Alessandria y en parte con J. Tellería; al S. O. con Juan Duggan (sucesión).

Base retasada, $ 74.369.20 c|l. Autorízase al martillero a exigir del comprador el 8 o|o de seña y a cuenta de precio y 2 o|o de comisión.

Datos: Arenales 1132, capital, o secretaría actuaria, Palacio de Justicia, sexto piso.

Buenos Aires, septiembre de 1916.—Firmado: Agustín N. Matienzo, secretario. — Máximo C. Paz.
1|924-v. oct. 25

PEDRO Y ANTONIO LANUSSE
En Villa María, F.C.C.A.
2300 vacunos 2300
El martes 24 de octubre
A LA 1 P. M.

EN NUESTRAS INSTALACIONES, con las haciendas a la vista clasificadas en lotes y de acuerdo con el siguiente detalle: 100 novillos mestizos, 4 años, para invernada; 150 novillos mestizos, 3 años, para invernada; 310 novillos mestizos, 2 años, para invernada; 260 novillos mestizos Durham, 1 año, para invernada; 165 novillos mestizos Durham, 1 año, una marca; 130 novillos criollos, 3 años para invernada; 50 novillos criollos, 2 años, gordos; 120 novillos criollos, 1 año, para invernada; 65 vacas mestizas gordas; 60 vacas criollas gordas; 70 vacas mestizas Durham con 70 crías al pie; 100 vacas secas para invernada; 100 vaquillonas alta mestización Durham, 2 años, servidas por toros puros; 80 vaquillonas mestizas gordas; 60 vaquillonas mestizas Durham para cría; 10 bueyes gordos. Comisión, 2 por ciento a cargo de los compradores y 2 por ciento a cargo de los vendedores. Por más datos a nuestro escritorio en ésta o en Villa María al señor Fernando de Marotte.—Pedro y Antonio Lanusse, Belgrano 836.

JOSE CONTI y Cía.

JUDICIAL. — CASA SAN SALVADOR 4100 (antes 300), esquina Almagro. — Por disposición del señor juez de primera instancia en lo civil doctor Juan Carlos Lagos, secretaría del autorizante doctor Manuel Beretervide en el juicio Leone Luis contra Cimano de Martano Antonia y otros, han sido designados los martilleros señores José Conti y Cía., para que previa publicación de edictos por 15 días en el Boletín Judicial y La Epoca procedan a vender la propiedad hipotecada con base de 10.000 $, debiendo exigirse el 8 por ciento a cuenta del precio y el 2 por ciento de comisión.

Dr. Manuel Beretervide, secretario.

Nota.—El remate se efectuará el domingo 22 de octubre a las 4. La propiedad mide 4m74 a San Salvador, 10m90 a Almagro, 6m en la ochava, 16m35 al E. y 10m. al S. Por títulos mide 8m67 al N., 17m09 al O., 10m11 al S. y 17m67 al E. Edificio: 2 piezas grandes, 2 chicas, 1 alta, cocina, w. c., mosaicos. Puede visitarse de 2 a 4. Datos Bolívar, 189. — José Conti y Cía. 1|895 v. Oct. 22

Giménez, Zapiola, Panelo y Cía.

JUDICIAL. — EN CABALLITO. — Cucha-Cucha 1141, entre Gaona y Figueroa, calle adoquinada. A su frente el tranvía 85 y por Gaona el 99. Terreno: 8m66 de frente al S. O. por 45m92 de fondo en el costado S. E y 45m89 en el costado N. O. Superficie 397.53 m. c. Edificio: dos piezas, corredor, cocina y w. c. Construcción: cielos rasos de yeso, pisos pino tea y mosaico, etc. Base retasada $ 5.000. Por orden del señor juez de 1ra. instancia Dr. J. C. Lagos, secretaría del Dr. Pagano, a propuesta de parte, en el expediente "Banco de Galicia y Buenos Aires contra Olivera Florencio".

El **domingo 29 de octubre**, a las 4 1|2 p. m., en la misma casa. Escrituras por los escribanos señores Felipe T. Ibañez y Juan J. Burlet. 8 o|o a cuenta de precio y 2 o|o de comisión en efectivo. — Giménez Zapiola, Panelo y Cía, Florida 239.
1|971 v. oct. 29

Rodolfo E. Louit y Cía.

Cangallo 341.— U. T. 5613 Avda.

JUDICIAL. — EN EL CABALLITO, a una cuadra del parque Chacabuco y con tranvías en la esquina. Tres lotes de terreno, con todo lo existente en ellos, ubicados en la calle Emilio Mitre entre las de Santander y Avelino Díaz. Superficie total 25.98 metros de frente al Este por 60.48 al Norte y 54.82 al sur, lindando al Este con la calle Emilio Mitre; al Oeste con el Sr. Antonio Solari; al Norte con el lote 12 y fondos del 20 y al Sud con el lote 12.

Base retasada en un 25 o|o, o sean 5340 $ m|legal.

El domingo 22 de octubre, a las 3 de la tarde, remataremos sobre los mismos, por orden del Sr. Juez en lo civil, doctor Jerónimo Balarino, secretaría del doctor Basualdo, en el expediente núm. 311. Exigiremos en efectivo del comprador el 8 por ciento a cuenta de precio y el 2 por ciento de nuestra comisión. Más detalles en la secretaría del autorizante o a nuestras oficinas Cangallo 541, U. T. 5613, Avenida.
1|852 v. octub. 27

SUCURSAL LA PLATA

POR EJECUCION JUDICIAL

CAMPO UBICADO EN EL PARTIDO DE Pehuajó, con superficie de 1750 hectáreas. Préstamo N.o H.o 1857|11832, serie C. H. A., 6 o|o de pesos 140.000. El Banco Hipotecario Nacional rematará en la sucursal establecida en la ciudad de La Plata en la calle 51 núm. 529 el día **LUNES VEINTE Y TRES DE OCTUBRE DE MIL NOVECIENTOS DIEZ Y SEIS, A LAS DOS Y MEDIA P. M.**, las siguientes fracciones de campo, a saber:

N.o H.o	LOTE	SUPERFICIE	PRESTAMO	DEUDA ACTUAL	BASE DE VENTA
1857|11.832	I	247 h 9.000 mc.	23.900	22.530.066	25.000
	II	243 „ 8.600 „	22.500	21.210.214	22.000
	III	246 „ 7.000 „	22.300	21.021.777	22.000
	IV	250 „	21.100	19.590.561	29.000
	A	243 „	16.100	15.177.158	22.000
	B	243 „ 7.400 „	16.500	15.554.230	23.000
	C	250 „	16.500	15.554.230	23.000

El campo de que se trata en esta división está ubicado en el partido de Pehuajó, formado por dos fracciones a saber:

1.o Por el lote señalado en el plano que cita su título con el núm. 4 de la reserva segunda de dicho partido, compuesto de una superficie total de 1000 hectáreas.

2.o 3 fracciones de terreno de campo señalados en el plano referido con las letras A. B. y C., los que son parte del lote 9 de la reserva segunda del mismo partido, compuesta c|u. de 1250 metros de frente al S. E. por 2000 metros de fondo o sean 250 hectáreas, cada fracción.

La numeración de los lotes y superficie es tomada del plano que firmado por el ingeniero civil señor Pedro Elgorreaga y el agrimensor señor Luis Monteverde, corre agregado a los títulos.

El o los compradores continuarán haciendo el servicio de la hipoteca orginaria que reconoce cada lote y abonarán en dinero el exceso sobre la deuda actual, hasta el precio de compra. Los títulos pueden ser examinados en la oficina del Banco, antes del remate. Verificado éste, no habrá lugar a reclamo. Seña 5 o|o y comisión 1 o|o, que serán exigidas en efectivo en el acto del remate, el que se efectúa con sujeción a lo dispuesto en las leyes vigentes números 8172 y 9155. Por informes ocurrir al Banco Hipotecario Nacional (25 de Mayo 245, capital federal) o a su sucursal en La Plata. Aviso iniciado en LA EPOCA, el 9 de octubre de 1916. 1|883 v. Oct. 23.

CARLOS ESPEJO

JUDICIAL — EL DOMINGO 22 DE octubre, a las 2 p. m., remataré en el hotel "La Loma" en G. Madariaga 5 propiedades por orden del Sr. Juez Dr. Naón, secretaría Villafañe, juicio Joaquín J. Cueto con Pedro Etchebety y Martín Fagoaga. Seña 8 o|o. Comisión 2 o|o .Por detalles Boletín Judicial y en mi escritorio 1036 Avenida de Mayo. 1|881 v. oct. 21

FERNANDO VASQUEZ

Sarmiento 412

U. T. 1845 Avenida

JUDICIAL. — CUATRO CASAS, calle Sáenz Peña entre las hoy Victoria y Sarmiento, partido de Matanzas a ocho cuadras de los nuevos mataderos, edificadas sobre lotes de ocho metros 66 centímetros de frente por 29 metros 31 centímetros de fondo. 2 de las casas tienen dos habitaciones de material, un galponcito, galería con techo de cinc, cocina, w. c., y agua de bomba; las otras dos casas, tienen tres habitaciones de material, un galponcito, galería con techo de cinc, cocina, w. c. y agua de bomba; todas ellas con un portón de entrada para carros. Vereda de ladrillos, tranvía 48.

Cuatro lotes de terreno, anexos a los edificados, de 8m66cts. de frente, por 31ms60cts. cada uno, de fondo. En conjunto los lotes edificados y baldíos, suman 2109 metros 92 centímetros cuadrados.

Base por todo, 8000 $ m|n

Edicto judicial

Por disposición del señor juez en lo civil de la capital federal, Dr. Juan Carlos Lagos se hace saber por el término de quince días, que el martillero público señor Fernando Vázquez, ha sido autorizado para vender en pública subasta en el juicio Boggiano Pedro contra Arabio José y Antonio, cobro ejecutivo, que tramita por la secretaría del doctor Argentino Germán Barraquero, 8 lotes de terreno núms. 2 al 9 de la manzana M con los edificios construídos en los cuatro primeros lotes, con una extensión cada uno de 8ms.66 centímetros por 29 ms. 31 centímetros y los otros cuatro lotes con la extensión cada uno de 31 ms. 60 centímetros, sitos en el partido de Matanzas, calle Sáenz Peña entre las hoy Victoria y Sarmiento, provincia de Buenos Aires; con la base por todo, del crédito hipotecario: 8000 pesos moneda nacional; debiendo exigir del que resulte comprador, el 8 por ciento como seña y a cuenta de precio y el 2 de comisión a cargo del mismo.

Por más datos, ocurrir a la secretaría indicada, Palacio de Justicia, 6.o piso, Capital Federal o al escritorio del martillero.

Buenos Aires, septiembre 15 de 1916. —Argentino Germán Barraquero, secretario.

Con arreglo al edicto que antecede, el domingo 22 de octubre a las 4 de la tarde en las mismas propiedades, procederé a su venta. — Fernando Vázquez.

1|874-v. oct. 22

Banco Hipotecario Nacional

CAPITAL

POR EJECUCION JUDICIAL. — FINCA calle Santa Fe número 3352, esquina a la de Vidt números 2083|89, N.o H.o 31697. Serie L. El Banco Hipotecario Nacional rematará en su local el **VIERNES 20 DE OCTUBRE DE 1916, A LAS 2.45 P. M.**, una finca ubicada en la calle Santa Fe número 3352, esquina a la de Vidt números 2083|89, con edificio compuesto de subsuelo, planta baja, alta y boardilla. Subsuelo, tiene tres piezas grandes, dos chicas, cocina, montaplatos, baño, carbonera y pasaje. Planta baja, se compone de sala, antesala, vestíbulo, escritorio, comedor, otro comedor, despensa, y terraza. Planta alta, consta de cinco habitaciones, vestíbulo y escalera que conduce a la boardilla, donde tiene cuatro habitaciones, un cuarto chico, cuarto caja de la escalera y terraza. Terreno mide: 11 metros de frente al N. E. por 41 metros de fondo al N. O.

BASE DE VENTA $ 58.000

El comprador continuará haciendo el servicio de la hipoteca originaria de $ 50.000, que reconoce la propiedad, reducida hoy a $ 44.960 con 780 milésimos y abonará en dinero el exceso sobre esta suma, hasta el precio de compra. Los títulos pueden ser examinados en la oficina del Banco, antes del remate. Verificado éste, no habrá lugar a reclamo. Seña 5 o|o y comisión 1 o|o, que serán exigidas en efectivo en el acto del remate, el que se efectúa con sujeción a lo dispuesto en las leyes vigentes números 8172 y 9155. Por informes ocurrir al Banco Hipotecario Nacional. Aviso iniciado en LA EPOCA, el 4 de octubre de 1916.
1|845 v. Oct. 20.

SUCURSAL LA PLATA

POR EJECUCION JUDICIAL. — CAMPO ubicado en el cuartel 2.o del partido General Belgrano, con superficie de 766 hectáreas, 15 áreas, 04 centiáreas. Préstamo N.o H.o 2294|15318, serie C. H. A. 6 o|o de $ 69.000. El Banco Hipotecario Nacional rematará en el local de su sucursal en la ciudad de La Plata, establecida en la calle 51 N.o 529, el día **JUEVES DIEZ Y NUEVE DE OCTUBRE DE MIL NOVECIENTOS DIEZ Y SEIS, A LAS DOS DE LA TARDE**, un campo ubicado en el cuartel 2.o del partido General Belgrano, jurisdicción de la provincia de Buenos Aires, compuesto de 766 hectáreas, 15 áreas y 04 centiáreas de superficie y linda: al N. O. con la sucesión de doña Carmen Quiroga de Amarillo; al S. O. con don Emeterio Amarillo: al S. E. con don Marcelino Amarillo y al Este, siguiendo una línea irregular del Río Salado, este en medio, con la Estancia El Retiro de la sucesión N. Vivot.

BASE DE VENTA $ 70.000

El comprador continuará haciendo el servicio de la hipoteca orginaria de $ 69.000 que reconoce la propiedad, reducida hoy a $ 65.495 con 108 milésimos y abonará en dinero el exceso sobre esta suma hasta el precio de compra. Los títulos pueden ser examinados en la oficina del Banco antes del remate. Verificado éste, no habrá lugar a reclamo. Seña 5 o|o y comisión 1 o|o que serán exigidas en efectivo en el acto del remate, el que se efectúa con sujeción a lo dispuesto en las leyes vigentes números 8172 y 9155. Por informes ocurrir al Banco Hipotecario Nacional 25 de Mayo 245, (capital federal) o a su sucursal en La Plata. Aviso iniciado en LA EPOCA el 5 de octubre de 1916. 1|859 v. Oct. 19.

SUCURSAL SAN JUAN

POR EJECUCION JUDICIAL. — CASA EN la ciudad de San Juan. Préstamo N.o H.o 3|261, serie Préstamos Convertidos Ley N.o 2842, de $ 5.000. El Banco Hipotecario Nacional rematará en el local de su sucursal en la ciudad de San Juan, establecida en la calle Bartolomé Mitre N.o 856, el día **VIERNES VEINTE DE OCTUBRE DE MIL NOVECIENTOS DIEZ Y SEIS A LAS ONCE DE LA MAÑANA**, un sitio con casa habitación de nueve piezas, ubicado en lo urbano de la ciudad de San Juan, distante como 200 metros al N. O. de la plaza 25 de Mayo de esa ciudad y tiene por límites: al norte, con la calle Laprida; al sur, con herederos de don Bonifacio Martínez; al este, con pertenencia de don Rosauro Bustos y al oeste, con sitio y casa de la sucesión de doña Mercedes Pedrozo de Videla, encerrando una superficie de 984 metros cuadrados o como mejor lindare.

BASE DE VENTA $ 6.200

El comprador continuará haciendo el servicio de la hipoteca originaria de $ 5.000, que reconoce la propiedad, reducida hoy a $ 1.183 con 323 milésimos, y abonará en dinero efectivo el exceso sobre esta suma hasta el precio de compra. Los servicios deberán hacerse a razón del 10 o|o anual, pagaderos en moneda nacional de curso legal, del 1.o al 15 de abril y octubre. En caso de cancelación o anticipo, solo podrá efectuarlo de acuerdo con lo dispuesto en las leyes números 2842 y 8172. Los títulos pueden ser examinados en la oficina del Banco, antes del remate. Verificado éste, no habrá lugar a reclamo. Seña 5 o|o y comisión 1 o|o, que serán exigidas en efectivo en el acto del remate, el que se efectúa con sujeción a lo dispuesto en las leyes vigentes números 8172 y 9155. Por informes ocurrir al Banco Hipotecario Nacional 25 de Mayo 245, (capital federal) o a su sucursal en San Juan. Aviso iniciado en LA EPOCA, el 6 de octubre de 1916. 1|871 v. Oct. 21.

SUCURSAL SAN LUIS

CAMPO EN EL PARTIDO DEL TALA, DEpartamento La Capital, con superficie de 7.255 hectáreas, 82 áreas. Préstamo N.o H.o 143|15.011 serie C. H. A. de 6 o|o, de pesos 80.000. El Banco Hipotecario Nacional rematará en el local de su sucursal en la ciudad de San Luis, establecida en la calle San Martín N.o 494, el día **SABADO VEINTE Y UNO DE OCTUBRE DE MIL NOVECIENTOS DIEZ Y SEIS, A LAS CUATRO DE LA TARDE**, un campo ubicado en el partido del Tala, departamento La Capital, lugar denominado Varela, compuesto de una superficie de 7.255 hectáreas, 82 áreas, bajo los siguientes límites; al norte, con don Vicente F., Gatica y sucesores de don Víctor Tula; al sur, con don Eusebio Garro; al Este, con don Carlos Dale y doña Isabel Aberastain de Pastor y al Oeste, con los señores Quiroga y herederos de don Francisco Adaro.

BASE DE VENTA $ 80.000

El comprador continuará haciendo el servicio de la hipoteca originaria de $ 80.000 que reconoce la propiedad, reducida hoy a $ 75.936 con 858 milésimos y abonará en dinero el exceso sobre esta suma hasta el precio de compra. Ls títulos pueden ser examinados en la oficina del Banco antes del remate. Verificado éste, no habrá lugar a reclamo. Seña 5 o|o y comisión 1 o|o que serán exigidas en efectivo en el acto del remate, el que se efectúa con sujeción a lo dispuesto en las leyes vigentes números 8172 y 9155. Por informes ocurrir al Banco Hipotecario Nacional, 25 de Mayo 245, (capital federal) o a su sucursal en San Luis. Aviso iniciado en LA EPOCA, el 7 de Octubre de 1916. 1|879 v. Oct. 21.

SUCURSAL LA PLATA

CINCO CHACRAS EN LA COLONIA AGRIcola denominada "Martín Fierro", partido de Trenque Lauquen. Préstamo N.o H.o 1795|11082, serie C. H. A. 6 o|o, de $ 25.000. El Banco Hipotecario Nacional rematará en la sucursal establecida en la ciudad de La Plata en la calle 51 núm. 529, el día **LUNES VEINTE Y TRES DE OCTUBRE DE MIL NOVECIENTOS DIEZ Y SEIS A LAS DOS P. M.**, cinco chacras con lo en ellas existente ubicadas en la Colonia Agrícola denominada "Martín Fierro" partido de Trenque Lauquen, jurisdicción de la provincia de Buenos Aires, señaladas en el plano de la expresada Colonia, con los números 55, 56, 65, 66 y 77 con las extensiones y linderos siguientes a saber; PRIMERO. La chacra 55 se compone de 39 hectáreas, 25 áreas, 46 centiáreas y 67 decímetros cuadrados; tiene la forma de un triángulo y linda: al Este vía del Ferrocarril en medio con la chacra 56; al N. O., calle en medio con la chacra 45 de Genoveva L. de Gómez y al S. O. con la 54. SEGUNDA: La chacra 56 es también de forma irregular; se compone de 62 hectáreas, 88 áreas, 34 centiáreas y 27 decímetros cuadrados y linda; al N. E. calle en medio con el señor Orgales; al S. E. la chacra 66; al S. O. en una pequeña parte de la chacra 65 y al Oeste vía del Ferrocarril en medio con la chacra 55. TERCERO: La chacra 65 también irregular se compone de 58 hectáreas, 92 áreas, 40 centiáreas y linda: al N. E. la chacra 66 y parte de la 56; al S. O. con parte de la 75, calle en medio; al S. E. calle en medio con la chacra 76 y al Oeste, vía del Ferrocarril en medio con la chacra 64. CUARTO: La chacra 66 se compone de 109 hectáreas. 87 áreas y 10 centiáreas y linda al N. E., calle en medio con el señor Orgales; al S. O. con la chacra 65; al S. E. calle en medio con la chacra 77 y por el N. O., la 56. QUINTO: La chacra 77, compuesta de 109 hectáreas, 22 áreas y 30 centiáreas, lindando: al N. E., calle en medio con don Juan Tomaselli; al S. O. la chacra 76 de Carlos Valle; al S. E., la 88 del señor C. Bustamante y al N. O., calle en medio con la 66.

BASE DE VENTA $ 33.500

El comprador continuará haciendo el servicio de la hipoteca originaria de pesos 25.000 que reconoce la propiedad, reducida hoy a la suma de pesos 23.567 con 015 milésimos y abonará en dinero el exceso sobre esta suma, hasta el precio de compra. Los títulos pueden ser examinados en la Oficina del Banco antes del remate. Verificado éste, no habrá lugar a reclamo. Seña 5 o|o, y comisión 1 o|o, que serán exigidas en dinero efectivo en el acto del remate. el que se efectúa con sujeción a lo dispuesto en las leyes vigentes números 8172 y 9155. Por informes ocurrir al Banco Hipotecario Nacional (25 de Mayo N.o 245, capital federal) o sucursal La Plata. Aviso iniciado en LA EPOCA, el 9 de octubre de 1916.
1|885 v. Oct. 23.

CAPITAL

FINCA CALLE YERBAL Nos. 5505|09|19|23 5533|39 y Víctor Hugo N.o 124. N.o H.o 1666, serie C. H. A., 6 o|o. El Banco Hipotecario Naciona rematará en su local el **LUNES 23 DE OCTUBRE DE 1916, A LAS 12.30 P. M.**, una finca ubicada en la calle Yerbal números 5505|39 y Víctor Hugo número 134. Edificios; Casa Yerbal números 5505, se compone de tres habitaciones, cocina y w. c.; Casa Yerbal N.o 5509, dos habitaciones, cocina, y w. c.; Casa Yerbal número 5519, dos habitaciones, cocina y w. c. y un departamento al fondo con dos piezas, cocina y w. c. Yerbal N.o 5523, dos habitaciones, dos cocinas, y w. c. Yerbal número 5533, tres habitaciones, cocina y w. c. Yerbal N.o 5539, igual distribución que la anterior; y Víctor Hugo N.o 134, entrada para carros, dos habitaciones, cocina, etc. Terreno se compone de dos fracciones que por estar unidas miden: 46.75 metros de frente al S., por 25 metros de frente al E., 25.50 metros en el O. y 47.70 metros en el N.o o lo más o menos que resulte dentro de sus linderos.

BASE DE VENTA $ 14.000

El comprador continuará haciendo el servicio de la hipoteca originaria de pesos 12.000, que reconoce la propiedad, reducida hoy a la suma de pesos 10.974 con 821 milésimos y abonará en dinero el exceso sobre esta suma, hasta el precio de compra. Los títulos pueden ser examinados en la Oficina del Banco antes del remate. Verificado éste, no habrá lugar a reclamo. Seña 5 o|o, y comisión 1 o|o, que serán exigidas en dinero efectivo en el acto del remate. el que se efectúa con sujeción a lo dispuesto en las leyes vigentes números 8172 y 9155. Por informes ocurrir al Banco Hipotecario Nacional. Aviso iniciado en LA EPOCA, el 9 de octubre de 1916. 1|884 v. Oct. 23.

CAPITAL

POR EJECUCION JUDICIAL.—PETIT HOtel, calle Echeverría N.o 3342, entre las de Conde y Superí. N.o H.o 3180, serie C. H. A. 6 o|o. El Banco Hipotecario Nacional rematará en su local el **MARTES 24 DE OCTUBRE DE 1916, A LAS 12.30 P. M.**, petit hotel ubicado en la calle Echeverría número 3342, con edificio compuesto de subsuelo. planta baja y alta, con la siguiente distribución; SUBSUELO consta de dos piezas para servicio, depósito, cocina, w. c., lavadero. PLANTA BAJA, hall, sala, comedor, antecomedor, terraza, antecocina y una pieza en entrepiso y **PLANTA ALTA**, se compone de galería del hall, 4 habitaciones y cuarto de baño. Terreno mide: 8.66 metros de frente al N. O., por 38 metros 952 milímetros de fondo.

BASE DE VENTA $ 23.000

El comprador continuará haciendo el servicio de la hipoteca originaria de $ 17.500 que reconoce la propiedad, reducida hoy a $ 16.133 con 434 milésimos y abonará en dinero el exceso sobre esta suma hasta el precio de compra. Los títulos pueden ser examinados en la oficina del Banco antes del remate. Verificado éste, no habrá lugar a reclamo. Seña 5 o|o y comisión 1 o|o que serán exigidas en efectivo en el acto del remate, el que se efectúa con sujeción a lo dispuesto en las leyes vigentes números 8172 y 9155. Por informes ocurrir al Banco Hipotecario Nacional. Aviso iniciado en LA EPOCA, el 10 de Octubre de 1916.
1|923 v. Oct. 24.

CAPITAL

FINCA CALLE BOYACA Nros. 829|33 ENtre las de Páez y Neuquen. N.o H.o 19801, 1.a serie, 2.a ley 9155. El Banco Hipotecario Nacional rematará en su local el **VIERNES 27 DE OCTUBRE DE 1916, A LAS 2.45 P. M.**, una finca ubicada en la calle Boyacá números 829|31|33, con edificio compuesto de planta baja y alta con las siguientes distribuciones: PLANTA BAJA, consta de dos departamentos, uno al frente con entrada por el N.o 829 y otro al fondo con entrada por el N.o 833, constando el primero de salón de negocio y despensa, una habitación, una piecita, cocina y en altos una pieza de servicio etc.; y el del fondo, tres habitaciones, comedor, baño, cocina, en altos una pieza de servicio, etc. PLANTA ALTA, con entrada por el N.o 831, se compone de vestíbulo, piecita, escritorio, sala, 3 habitaciones, comedor, baño, despensa, cocina y en altos una pieza de servicio, terraza, etc. Terreno mide: 8.80 metros de frente al O. por 41.50 metros de fondo en el costado S., 42.08 metros en el del N., teniendo en el contrafrente al E. 8.90 metros.

BASE DE VENTA $ 35.500

El comprador continuará haciendo el servicio de la hipoteca originaria de $ 29.500, que reconoce la propiedad, reducida hoy a $ 28.545 con 909 milésimos y abonará en dinero el exceso sobre esta suma hasta el precio de compra. Los títulos pueden ser examinados en la oficina del Banco antes del remate. Verificado éste, no habrá lugar a reclamo. Seña 5 o|o y comisión 1 o|o, que serán exigidas en efectivo en el acto del remate, el que se efectúa con sujeción a lo dispuesto en las leyes vigentes números 8172 y 9155. Por informes ocurrir al Banco Hipotecario Nacional. Aviso iniciado en LA EPOCA, el 13 de octubre de 1916.
1|958 v. Oct. 27.

CAPITAL

CASA CALLE SAN JUAN Nos. 2619|29, ENtre las de Saavedra y Jujuy. N.o H.o 879, serie P. C. El Banco Hipotecario Nacional rematará en su local el **VIERNES 27 DE OCTUBRE DE 1916, A LAS 2 P. M.**, una casa ubicada en la calle San Juan número 2619|29, con edificio compuesto de planta baja y alta con la siguiente distribución: PLANTA BAJA, con entrada por el N.o 2629, consta de salón de negocio, comedor, dos habitaciones, una pieza cocina, w. c. etc., y PLANTA ALTA, con entrada por el N.o 2619, se compone de sala, escritorio, antesala, dos habitaciones, comedor, una pieza, cocina, baño y w. c.; y terreno que mide: 8.66 metros de frente al S. por 29.36 metros de fondo en el costado E. y 28.56 metros en el O., teniendo en el contrafrente al N. 8.66 metros.

BASE DE VENTA $ 2.500

El comprador continuará haciendo el servicio de la hipoteca originaria de $ 2.270 que reconoce la propiedad, reducida hoy a $ 806 con 584 milésimos y abonará en dinero el exceso sobre esta suma hasta el precio de compra. El servicio de esta hipoteca se hará a razón del 10 o|o anual, pagaderos en curso legal por semestres adelantados. En caso de cancelación o anticipo de capital, solo podrá efectuarse de acuerdo con las leyes Nros. 2842 y 8172. Los títulos pueden ser examinados en la oficina del Banco antes del remate. Verificado éste no habrá lugar a reclamo. Seña 5 o|o y comisión 1 o|o que serán exigidas en efectivo en el acto del remate, el que se efectúa con sujeción a lo dispuesto en las leyes vigentes números 8172 y 9155. Por informes ocurrir al Banco Hipotecario Nacional. Aviso iniciado en LA EPOCA, el 13 de octubre de 1916. 1|957 v. Oct. 27.

SUCURSAL MENDOZA

PROPIEDAD RURAL EN EL DEPARTAmento San Martín, distrito Chapanay, Colonia Las Tres Porteñas, con superficie de 248 hectáreas, 0137 metros cuadrados. Préstamo N.o H.o 1004|34109, serie K. de pesos 1.800. El Banco Hipotecario Nacional rematará en el local de su sucursal en la ciudad de Mendoza, establecida en la calle Rivadavia N.o 165, el día **MARTES TREINTA Y UNO DE OCTUBRE DE MIL NOVECIENTOS DIEZ Y SEIS A LAS DIEZ DE LA MAÑANA**, una propiedad ubicada en el departamento San Martín, distrito Chapanay, Colonia Las Tres Porteñas, constante de una superficie de 248 hectáreas, 0137 metros cuadrados, de terreno cultivable e inculto, con derecho de agua eventual para 124 hectáreas, 0068 metros cuadrados. Sus límites son: al norte, parte del lote N.o 19, de la fracción A. del plano existente en esa sucursal y Ramón R. García y otros; al sur, con la sección D. de la segunda fracción y C. R. Fernández; al este, con el lote N.o 2 de la sección C. y al oeste, con los lotes números 28, 25 y parte del 14, fracción B.

BASE DE VENTA $ 2.500

El comprador continuará haciendo el servicio de la hipoteca originaria de pesos 1800 que reconoce la propiedad, reducida hoy a $ 1.570 con 098 milésimos y abonará en dinero el exceso sobre esta suma hasta el precio de compra. Los títulos pueden ser examinados en la oficina del Banco antes del remate. Verificado éste, no habrá lugar a reclamo. Seña 5 o|o y comisión 1 o|o que serán exigidas en efectivo en el acto del remate, el que se efectúa con sujeción a lo dispuesto en las leyes vigentes números 8172 y 9155. Por informes ocurrir al Banco Hipotecario Nacional, 25 de Mayo 245, (capital federal) o a su sucursal en Mendoza. Aviso iniciado en LA EPOCA, el 17 de octubre de 1916. 1|984 v. Oct. 31.

BANCOS

BANCO FRANCES DEL RIO DE LA PLATA. — Reconquista 157. Buenos Aires. — Sucursales: Rosario de Santa Fe y Bahía Blanca. Corresponsal en París, Banque Argentine et Française, 85, Boulevard Haussman 85.

Abona por año, oro sellado y curso legal:
Por depósitos en cuenta corriente . . . . 1 o|o 1 o|o
Id. id. a plazo fijo de 30 días . . . . 1 1|2 „ 1 1|2 „
Id. id. a plazo fijo de 60 días . . . . 2 1|2 „ 2 1|2 „
Id. id. a plazo fijo de 90 días . . . . 3 1|2 „ 3 1|2 „
Id. id. a mayor plazo . convencional.
Id. id. en la Caja de Ahorro, después de 60 días . . . . 4 o|o 4 o|o
Cobra:
Por adelantos en cuenta corriente . . . . 9 o|o 9 o|o
Descuentos de pagarés y letras convencional.

Todas las operaciones bancarias. Emisión de giros y cartas de crédito. Transferencias telegráficas.
Títulos, Cobranzas de cupones y valores. Administración de propiedades. Colocaciones hipotecarias por cuenta de tercero.
Servicio especial de giros postales franceses y remesas de fondos a los movilizados. — La Dirección.

BANCO ESPAÑOL DEL RIO DE LA PLATA. — Casa matriz en Buenos Aires, Reconquista número 200.
Capital subscripto . . $ 100.000.000.—m|n
Capital realizado . . „ 98.023.580.— „
Fondo de reserva . . „ 47.321.176.13 „
Prima a cobrar . . „ 1.181.472.— „
Sucursales:
En el exterior: Barcelona, Bilbao, Coruña, Génova, Hamburgo, Londres, Madrid, Montevideo, con una agencia, París, Río de Janeiro, San Pablo, Santos, San Sebastián, Valencia y Vigo.
En el interior Adolfo Alsina, Bahía Blanca, Balcarce, Bartolomé Mitre, Concordia, Córdoba, Dolores, La Plata, Lincoln, Lomas de Zamora, Mar del Plata, Mendoza, Mercedes, (Buenos Aires), Mercedes, (San Luis), 9 de Julio, Pehuajó, Pergamino, Posadas, Rafaela, Rivadavia, Rosario con una agencia, Salta, Salliqueló, San Juan, San Nicolás, San Pedro, Santa Fe, Santiago del Estero, Tres Arroyos, Tucumán y Villaguay.
Agencias en la capital:
Número 1, Pueyrredón 185; núm. 2, Almirante Brown 1422; núm. 3, Vieytes 2000; número 4, Cabildo 2027; núm. 5, Santa Fe 2201; núm. 6, Corrientes 3200, núm. 7, Entre Ríos 1145; núm. 8, Rivadavia 6902; núm. 10, Bernardo de Irigoyen 1600; núm. 11; Caseros 2965; núm. 12, Charcas 1357; núm. 15, Bernardo de Irigoyen 364; núm. 16, Reconquista y Paseo de Julio.
Corresponsales directos en todos los países.
Abona por depósitos en moneda legal:
En cuenta corriente . . . . . . Sin interés
A 30 días . . . . 1 1|2 o|o
A 60 días . . . . 2 „
A 90 días . . . . 3 „
A mayor plazo . . . . convenc.
Depósitos a premio con libreta desde 10 $ moneda nacional hasta 10.000 $ después de 60 días . . . . 4 o|o
Cobra:
En cuenta corriente . . . . 8 o|o
Descuentos generales . . . . . . convenc.
El Banco se ocupa de toda clase de operaciones bancarias en general. — Buenos Aires, octubre 1.o de 1916.—Elías D. Arambarri, gerente general.

BANCO DE LONDRES Y RIO DE LA PLATA. — Buenos Aires, Bartolomé Mitre 39. — Barracas al Norte, Montes de Oca 701. — Once, Pueyrredón 301. — Santa Fe 2132. — Bernardo de Irigoyen 1138. — Boca, Almirante Brown 1159.

Abona por año	Papel	Oro
Por depósitos en cuenta c.	sin int.	sin int.
Id. a la vista, con libreta.	sin int.	sin int.
Id. id. a plazo fijo de 3 meses	3 o|o	1 o|o
Id. id. a plazo de 6 meses.	3 1|2 o|o	1 o|o
Por depósitos en Caja de Ahorros hasta 10.000 $ papel, después de 60 días.	3 „	sin int.
Cobra por año		
Por adelantos en c. cte.	8 o|o	8 o|o

Depósitos en Caja de Ahorros se reciben en las siguientes sucursales: Once de Septiembre, calle Santa Fe, calle Bernardo de Irigoyen, Boca y Barracas.
Buenos Aires, abril 1.o de 1916. — James Dey, Barry Scott gerentes.

LICITACIONES

Obras Sanitarias de la Nación

Se llama a licitación para la provisión de (3) TRES grupos de motores "DIESEL" a petróleo crudo y dínamos, a instalarse, con tableros y accesorios, en los distritos bajos del lado sud de la ciudad, todo de acuerdo con el pliego de condiciones que los interesados pueden consultar en la Dirección Técnica, calle Charcas 1840, todos los días hábiles de 1 a 5 p. m.

Las propuestas deberán presentarse en la secretaría del Directorio de las Obras Sanitarias de la Nación y serán abiertas el 11 de diciembre próximo, a las 3 p. m., en presencia de los interesados que concurran al acto.

Buenos Aires, 9 de octubre de 1916. — **José I. Goñi**, secretario.
1|919-v. oct. 19.

Consejo Nacional de Educación

Llámase a licitación pública por el término de 30 días para realizar las obras de ampliación del edificio fiscal calle Lambaré 967, ocupado por la escuela N.o 3 del Consejo Escolar 11.o, de acuerdo con las bases, pliego de condiciones, presupuesto y planos aprobados al efecto, que tendrán los interesados a su disposición en la Oficina de la Dirección General de Arquitectura de esta repartición.

La apertura de las propuestas que deberán presentarse escritas a máquina, por duplicado y de acuerdo con lo establecido por las leyes de sellos, contabilidad y obras públicas tendrá lugar el día 14 de noviembre próximo, a las 2 p. m.— El secretario general. 1|961 v13 nov.

MINISTERIO DE MARINA

DIRECCION GENERAL ADMINISTRATIVA

Paseo Colón y Brasil

SEGUNDO LLAMADO. — Llámase a nueva presentación de propuestas hasta las 2.30 p. m. del día 24 de octubre, para la provisión de:

15.000 kilos netos aceite de oliva, para cocina.
110.000 kilos netos arroz tipo Bremen.
7.000 kilos netos queso para rayar tipo Goya.

Por datos, pliegos de condiciones, etcétera, ocurrir a la división compras. 2|-v oct. 22.

INFORMACIONES DE ÚLTIMA HORA

Servicio telegráfico del Exterior

(De la Agencia Havas y de nuestros corresponsales)

Ocupación de Brod por los servios

PARIS, octubre 19. — Se anuncia oficialmente que los servios ocuparon la localidad de Brod (Morina).

La obra de los submarinos alemanes

LONDRES, octubre 19. — Telegramas de Amsterdam anuncian que según el "Volkszeitung" de Colonia, los submarinos alemanes, de aquí en adelante, obrarán en el oeste del Atlántico, recorrerán los caminos bien conocidos al este de la isla de Nautucket y hundirán a los buques ingleses, permitiendo a los tripulantes salvarse.

Hundimiento de un buque noruego

LONDRES, octubre 19. — Se anuncia de Copenhague que los alemanes hudieron el buque noruego "Sten" e incendiaron el velero sueco, de tres palos "Gretarkeni".

Los tripulantes lograon salvarse.

Los asuntos de Grecia

Nuevos desembarcos de tropas aliadas

ATENAS, octubre 19. — Hoy desembarcó otro nuevo destacamento de tropas francesas.

El comandante de esas fuerzas solicitó la entrega de los edificios del Parlamento y de la Universidad para emplearlos como cuarteles para alojar a sus tropas.

La deportación de civiles

AMSTERDAM, octubre 19. — El "Telegraaf" en su número de hoy anuncia que además de los 200 civiles de Gante que fueron deportados recientemente, los alemanes toman medidas similares en varias otras partes de Bélgica.

Las operaciones en Francia

PARTE OFICIAL

LONDRES, octubre 19. — El Press Bureau publicó esta tarde el parte oficial siguiente del ejército de operaciones en Francia:

Durante la noche última continuó lloviendo.

A parte de sendas incursiones efectuadas por nuestras tropas contra las trincheras enemigas, cerca de Loos y al sud de Arras, no aconteció nada digno de mención.

ITALIA

Campaña de los Alpes

ROMA, octubre 19. — La agencia Stefani publica que la reanudación de la ofensiva italiana sobre el Pasubio, después de la pausa necesaria a su preparación, que los contraataques del enemigo habían en vano intentado desorganizar, logró ayer alcanzar el objetivo establecido. La conquista del formidable reducto llamado "diente del Pasubio", que fué anunciada por el boletín de guerra del 18 del corriente mes, saca al adversario uno de los más importantes ejes de su defensa en esta zona y acaba la acción comenzada allí por nosotros desde el 9 del corriente. El "diente" es una gruesa roca que se eleva a 2.200 metros de altitud un poco al norte de la cumbre principal del Pasubio, que dé un lado cae a pique sobre las posiciones italianas, las más avanzadas, mientras que del otro lado desciende en pendientes sucesivas hacia el terreno ocupado por el enemigo. La posición termina sobre la cumbre por una explanada que los austriacos habían coronado con un gran reducto, cuyos lados seguían las orillas de la roca. Así, de todos lados, el "diente" nos aparecía como una formidable torre erizada con ametralladoras. También las trincheras que la rodeaban fueron construídas por el enemigo con cuidados particulares y se desarrollabán en una línea quebrada, cuyas salientes formaban igualmente pequeños reductos.

Desde el 9 del corriente mes, cuando nuestra victoriosa ofensiva en la zona de Constagon, algunos alpinos habían logrado, sirviéndose de escaleras de cuerdas asisse sobre el borde sur del "diente" y se mantuvieron allí durante los días siguientes, aunque sin cesar fuesen acribillados por el fuego de las numerosas ametralladoras emplazadas en las cavernas. Ayer, a las 4 p. m., nuestros artilleros abrían un tiro de destrucción sobre el reducto y sus defensas laterales, así como sobre el emplazamiento de las numerosas ametralladoras escondidas. El ataque de nuestros infantes que escalaron la torre y lograron hacer irrupción en las trincheras revueltas logró terminar felizmente esa audaz operación.

Tres contraataques tan violentos como vanos, que el enemigo arrojó en un espacio de algunas horas contra nuestra nueva conquista, prueban la importancia que ellos atribuyen a la posesión del "diente del Pasubio", sobre el cual ahora nuestras tropas se fortifican.

BRASIL

Empréstito municipal. — Diplomáticas. — El encargado de negocios del Uruguay. — Casas para empleados públicos. — Supremo tribunal federal. — La intervención a Alagoas.

RIO DE JANEIRO, octubre 19. — La prefectura municipal de la ciudad de San Pablo ha realizado un empréstito por el valor 5.500.000 de dólares, destinado al rescate de la deuda flotante del municipio.

La operación ha sido hecha con la Equitable Trust and Morris Imbric Company.

—El ministro interino de relaciones exteriores doctor Luis Martins de Souza Dantas, ha recibido un telegrama del colega argentino doctor Becú, agradeciendo el telegrama de felicitación que aquél le enviara con motivo de su designación ministerial.

—El doctor Erasmo Callorda, que ha estado desempeñando la encargaduría de negocios del Uruguay, se embarca el 6 de noviembre próximo con destino a Montevideo.

Será reemplazado por el doctor Pablo Minelli, quien ha llegado anoche a bordo del Orissa.

En el Araguaya se espera al señor Manuel Bernárdez, que ha sido designado ministro aquí, habiendo desempeñado hasta hace poco el cargo de cónsul general del Uruguay.

—La comisión de hacienda de la cámara de diputados ha despachado favorablemente el proyecto del doctor Augusto Ramos, relativo a la construcción de casas para empleados públicos.

Los pagos de las mismas serán descontados de los sueldos.

—El supremo tribunal federal ha resuelto continuar celebrando sesiones fuera del período ordinario, pues tiene para expedirse alrededor de 3.000 asuntos.

Todo indica que el gobierno nacional ha desistido del proyecto de intervención al estado de Alagoas.

Así opinan los diarios locales, considerando que después del retiro del mensaje respecto al enviado a la cámara, el gobierno nacional no ha dado ninguna manifestación relacionada con el asunto.

CHILE

SANTIAGO, octubre 19. — En los círculos políticos y parlamentarios se comenta el giro que ha tomado la interpelación al ministro del interior en el Senado. La oposición en general es contraria a que se produzca la crisis, en las actuales circunstancias.

—Sólo hoy los diarios matutinos dan cuenta del fallecimiento del señor Máximo Lira publicando sentidos artículos. El "Mercurio", editorialmente hace resaltar los importantes servicios que prestó al país.

—Están bien encaminadas las gestiones tendientes a celebrar la exposición industrial panamericana. El presidente de la república propicia el proyecto.

—El señor Blanco Viel, en su viaje a Buenos Aires habría consultado el punto, siendo bien acogido.

—Esta madrugada se registró un violento temblor, el más violento de los que se han sentido desde 1906.

—El gobierno solicitará del Senado el pronto despacho del código sanitario.

—Comunican de La Paz que se cambiaron radiogramas entre Viacha, Cachendo y Arequipa.

Comunican de Lima que se inició un caluroso debate con motivo de haber rechazado el Senado el proyecto de próroga de las sesiones. Se acordó no insistir en la prórroga pasando directamente al período extraordinario.

URUGUAY

MONTEVIDEO, octubre 19. — Con ocasión del nuevo artículo agregado a la ley de conversión de deudas, por el que se reserva al Estado el derecho de disponer de dos millones de pesos más para convertir otras deudas internas, los actuales tenedores de la deuda segunda serie y certificados amortizables ofrecen en venta sus títulos a noventa por ciento. Se me asegura que en esas condiciones no se hará la operación, pues las últimas amortizaciones de aquellas deudas se hicieron a setenta. Como se ve por la diferencia, son muchas las pretensiones de los pocos acaparadores de esos títulos. Se me asegura igualmente que el senado asignará un interés de seis y medio por ciento a la nueva deuda a emitirse.

—Esta mañana se hicieron algunas operaciones en lana cruza de la nueva esquila, obteniéndose pesos 8.30. Las merinas buenas obtuvieron 6.80, y supras 7 pesos. En cuanto a las cruzas superiores siguen muy firmes.

PROVINCIAS

BUENOS AIRES

La intervención a la provincia

LOBOS, octubre 19.—Ha sido muy aplaudida en ésta la resolución de los delegados radicales consistente en dirigirse al superior gobierno de la nación pidiendo la intervención amplia a la provincia de Buenos Aires. Se espera que el nuevo gobierno como acto de justicia sabrá satisfacer favorablemente esta petición que constituye un verdadero anhelo de radicales y personas independientes.

—Como acto de persecución del oficialismo imperante en esta provincia aún se comenta el ocurrido al escribano señor Rafael E. Acevedo, activo opositor, que sin proceso ni sumario alguno fué suspendido en su profesión días antes de la elección del 2 de abril, siendo repuesto un mes después ignorándose hasta hoy qué motivos tuvo el ministerio de gobierno para tales resoluciones.

—Llovió ocho milímetros lo que mejorará algo el estado de las sementeras. El tiempo amenaza más lluvia.

El cuatrerismo y los robos — El precio de la carne

CORONEL BRANDZEN, octubre 19 — No solo son los actos de cuatrerismo los que tienen alarmada a esta población, sino también las raterías cometidas en pleno centro del pueblo; anteanoche en dos casas han penetrado ladrones, y gracias a ser sorprendidos por sus moradores huyeron llevándose objetos de escaso valor; en cuanto a los ladrones, como siempre, no han sido habidos.

—El asunto de los mataderos no tiene miras de arreglarse, pues el concesionario exige a la municipalidad el cumplimiento del contrato, o se presentará a los tribunales; en todo esto el perjudicado es el pobre pueblo que a fin de cuentas será el pagano, mientras tanto la carne está a sesenta centavos el kilo, y la municipalidad persiste en tener en vigencia una ordenanza que grava con cinco centavos el kilo de carne introducida al partido.

La lluvia y los sembrados

SAN FERMIN, octubre 19. — Una nutrida lluvia ha favorecido las sementeras de esta zona produciendo gran regocijo entre los colonos de estos contornos, quienes exteriorizan su júbilo elocuentemente, pues aunque es necesario para el mayor y pronto desarrollo del trigo, que arrecien los calores, el agua en el estado en que se hallan las sementeras, no les será nociva; la lluvia fué de 37 milímetros de agua.

El trigo se halla muy crecido, vislumbrándose por su estado actual y no ser malogrado por heladas, una cosecha fecunda.

Estado de las sementeras

CASBAS, octubre 19. — Anoche llovió en esta zona registrándose 30 milímetros de agua. El estado actual de las sementeras y campos de pastoreo es perfecto, las haciendas se hallan en un estado satisfactorio.

Lluvia

SATURNO, octubre 19. — En ésta cayó un golpe torrencial de agua que alcanzó a 30 milímetros.

Halagador y con una perspectiva inmejorable de una cosecha fructífera es el estado de los campos y sementeras de esta zona.

Lluvia. — El número especial de LA EPOCA

CARHUE, octubre 19. — Cayó en ésta un golpe de agua precedido de una lluvia leve y a intervalos durante la noche anterior y tarde; se registraron 7 milímetros de lluvia.

—Ha sido muy elogiado en ésta el número especial de LA EPOCA.

Las nuevas autoridades del comité radical. — La ceremonia de anoche.— Almuerzo criollo festejando la trasmisión del mando. — Viajeros.

JUNIN, octubre 19. — Anoche tuvo lugar, en presencia de un gentío inmenso, la toma de posesión de sus cargos del nuevo presidente del comité radical de esta ciudad, doctor Arturo Poblet Videla y demás miembros de la comisión directiva.

Después de ésta ceremonia, la nueva comisión, acompañada del presidente saliente, se trasladaron al domicilio del señor Fernández Alvarez, donde fueron obsequiados con una cena.

La amable reunión se prolongó por espacio de mucho rato, pronunciándose entusiastas discursos.

—El domingo próximo, festejando el advenimiento del radicalismo a las funciones del gobierno nacional, se servirá un almuerzo criollo en la quinta de los señores Tassara Hnos

Han sido invitados a esta fiesta todos los afiliados al partido radical, tanto de esta ciudad como de las estaciones y centros de población dependientes de la jurisdicción de este distrito.

Han sido invitados también los comités de los pueblos limítrofes, los cuales nombrarán delegaciones para que los representen.

—Han partido para General Arenales los señores Dr. Sadoc Vidal Luna, Antonio Márquez, Roberto Videla y Ulises B. Hernández.

SANTA FE

Petición al gobierno. — Jubilación. — Castigo a un maestro

GALVEZ, octubre 19. — Los señores Busso, Panizza y Cía. han elevado al ministro de gobierno una solicitud pidiendo se deje en su puesto al juez de paz de ésta, señor José Caminos; dicha petición lleva como 400 firmas de los principales comerciantes industriales y hacendados.

No deja de ser un pedido justo, por cuanto el señor Caminos hace 18 años que viene ocupando diversos cargos en la administración, los que desempeñó con celo, rectitud y honradez.

—Fué jubilado el director de la escuela Cabral en ésta, señor Molina Arguello.

—El consejo de Educación aplicó una multa de un mes de sueldo al maestro T. Marioni, por un incidente que tuvo con un subalterno; al referido maestro se le traslada a Cañada de Gómez, con rebaja de sueldo.

ENTRE RIOS

Crónica de LA EPOCA. — El censo escolar. — Piedra fundamental de un templo. — Varios.

FEDERACION, octubre 19.—Con júbilo inmensó los correligionarios de esta ciudad leyeron la extensa crónica de LA EPOCA que se refiere a la delirante demostración hecha a los primeros magistrados de la nación doctores Irigoyen-Luna.

—El censo escolar llevóóse a cabo con toda regularidad.

—Tuvo lugar la colocación de la piedra fundamental del nuevo templo siendo padrinos el jefe de policía Sr. Santiago y doctor Ancel; bendijo el acto el obispo doctor Bazán y Bustos.

—Sería conveniente que la dirección general de escuelas nombre inmediatamente una maestra para llenar la vacante de la escuela superior C. Pellegrini. Se hace necesario este nombramiento para que no sufra la enseñanza en el grado que está vacante.

—La velada de la sociedad de Beneficencia fué postergada.

—Mejorada de su indisposición la señora Dora G. de Rosenfeld.

—Reina una molesta y prolongada sequía que causa perjuicios en los campos.

—La delegación de policía de Villa Libertad está todavía vacante.

MENDOZA

Las elecciones comunales — Reunión del concejo deliberante — El gobierno provincial y la industria vinícola — varias.

SAN RAFAEL, octubre 19. — Han sido iniciados en ésta los trabajos preliminares para las próximas elecciones municipales. Se nota desde ya bastante actividad entre los distintos grupos políticos que se disputarán el triunfo en la lucha comicial, sabiéndose hasta hoy que el partido radical concurrirá con lista própia a la cual harán oposición, con una lista combinada, el partido popular y la concentración cívica.

Se reunió el H. C. D. en sesión extraordinaria, a fin de proceder a la depuración y tachas del padrón de extranjeros con cuyo requisito ha quedado terminada la labor oficial preparativa de las elecciones. Solo se espera saber si tendrá sanción legislativa el proyecto de nueva ley orgánica de municipalidades, que actualmente se halla a despacho de la cámara de diputados de la provincia. Con esta nueva ley, que hace del intendente un funcionario directamente elegido por el pueblo se habrá librado a los gobiernos comunales de esta provincia de los frecuentes conflictos de poderes originados por divergencias políticas entre el concejo deliberante elegido por la voluntad popular y el intendente impuesto por el gobierno provincial.

—Nótase entre el elemento industrial vitivinícola de este departamento, y sobre todo entre los pequeños productores, un marcado pesimismo que diariamente va adquiriendo mayores proporciones y cuyos malos efectos desde ya se hacen sentir creando una desorientación y con ello una laxitud explotativa en cuyos brazos no le será posible a la industria más que una vida de desesperante raquitismo. Las causales originarias de este estado de cosas radica en la indiferencia y sobre todo en la inactividad del gobierno provincial frente a los serios problemas que las actuales circunstancias comerciales han creado al derredor de la industria madre de la provincia.

—En conmemoración del día de España y América que el ejecutivo provincial decretó feriado, el centro recreativo español de ésta realizó el domingo último una hermosa fiesta campestre en el parque de la señora de Ballofet.

Dentro de los términos que sus organizadores se habían propuesto, el festival se desarrolló en un ambiente de franca alegría y confraternidad. Un almuerzo criollo y una serie de números de sport y de bailes formaron el programa que se cumplió íntegralmente.

—Desde el lunes la sucursal del Banco de la Nación ha cambiado su horario vespertino por el de mañana, fijando las horas comprendidas entre 7 y 12 a. m. para atender al público.

—Por fin ha llovido en ésta después de una sequía pertinaz que duró aproximadamente 6 meses.

Regreso del Dr. Loza — Presupuesto municipal — Obras benéficas—Los señores Ortega Munilla y Ortega y Gasset — Banquete — Conferencia.

CORDOBA, octubre 19. — Numerosos caballeros concurrieron ayer a la estación del ferrocarril, pues los diarios locales anunciaban la llegada del primer mandatario provincial.

—Hoy será remitido para su sanción, al concejo deliberante, el presupuesto de gastos y cálculo de recursos para 1917.

—Destinánronse quince mil pesos para efectuar trabajos de ampliación en la enfermería, comedor y cocina del asilo de niños pobres de Río Cuarto Acordóse también 15.000 pesos para la construcción de un salón en el hospita de caridad de Río Cuarto.

—Hoy llegarán a ésta los ilustres representantes de la cultura y el pensamiento de España don José Ortega Munilla y don José Ortega y Gasset; concurrirán a la estación a recibirlos todos los estudiantes universitarios.

—Ayer a mediodía, sirvióse en el Plazá Hotel un almuerzo en honor del doctor Gustavo Franceschi.

—El sábado 21 del corriente dará una conferencia en el teatro Rivera Indarte el aviador Eduardo Bradley sobre la travesía de los Andes. Bradley será presentado por el prestigioso intelectual doctor Deodoro Roca.

MENDOZA

El desfalco al Banco de Préstamos

MENDOZA, octubre 19. — El diario "Alem" ocúpase del desfalco al Banco de Préstamos, de la provincia. El público mira con sorpresa las escandalosas revelaciones, que demuestran el modo cómo se evaporaron los fondos del Banco. El establecimiento cobraba 5 y 6 por ciento de interés mensual, siendo inexorable con los necesitados que tenían la desgracia de llegar a sus puertas.

CORRIENTES

Continúan los atropellos policiales

CORRIENTES, octubre 19. — El periodista Furnielo de Bella Vista, ha sido reducido a prisión e incomunicado rigurosamente por el comisario de policía de aquella localidad, sin conocerse aún el motivo. El juez del crimen, de ésta, a petición del doctor Guastavino en habeas corpus, ha ordenado al comisario remita a ésta al detenido por el primer vapor, con antecedentes e informe telegráficamente el motivo de la detención.

El diario "El Pueblo" denuncia un nuevo caso de tropelía policial: En Santo Tomé ha sido cobardemente asesinado un ciudadano de la oposición por un subcomisario recientemente nombrado Continúan, pues, las policías bravas de este gobierno derribando vidas. Se confía, sin embargo, en que el Poder Ejecutivo nacional, por los medios constitucionales, ofrecerá las garantías necesarias para que esta situación de anomalía se normalice, para bien del pueblo.

RIO NEGRO

El juzgado letrado — Una investigación que se impone.

VIEDMA, octubre 19. — Es conocido por haberse publicado en oportunidad el conflicto entre el juez de Río Negro y el secretario del mismo juzgado. Ambos funcionarios se hicieron cargos recíprocos, y no conocemos que la intervención de la cámara federal, hubiera tomado las medidas del caso para poner término a un estado de cosas anormal, que perjudica seriamente los intereses que se ventilan en los estrados de ese juzgado.

Uno de los secretarios, suspendido por el juez, reclamó su reposición ante la cámara federal, haciendo a la vez serios cargos a su superior.

Sería de desear que la cámara de apelaciones, cumpliendo su alta misión fiscalizadora de la buena marcha de los juzgados de su dependencia, solucionara este conflicto, bien confirmando la resolución del juez si fué legalmente aplicada, o de lo contrario ordenarse una investigación, para determinar las responsabilidades en que el juez haya incurrido.

Con darle largas al asunto no se consigue nada y la justicia sufre en desmedro lo que el público en sus intereses.

Ecos Parlamentarios

El asueto parlamentario se ha extendido hasta las comisiones internas de la cámara.

La única comisión que da señales de vida es la de presupuesto, la que hoy o mañana debe reunirse para terminar el estudio de la ley general de gastos y recursos.

SENADO

El doctor Luna llegó hoy a su despacho de la presidencia del senado a las 3.30 en compañía de su secretario privado y acto continuo hizo invitar a su despacho a los secretarios señores Ocampo y Labougle, con quienes mantuvo una conferencia.

Se asegura que el presidente del senado se ocupa en el estudio de los últimos nombramientos y la forma en que se ha provisto los cargos y también quiénes son los empleados que por antigüedad o competencia deban reemplazar a los nombrados.

GUERRA Y MARINA

SANIDAD MILITAR

Se ha concedido el relevo del puesto que desempeña en la farmacia del hospital militar central, al teniente 1.o de sanidad Vicente S. Cadelago, que deberá pasar a su anterior situación de revista.

TRANSPORTE "PAMPA"

El comandante del transporte "Pampa", teniente de navío Riobó, ha comunicado al ministerio que esta mañana llegó con el buque a su mando a San Juan de Puerto Rico, en viaje a Nueva York.

DISERTACION

Esta noche, en el local de la Asociación Argentina de Electrotécnicos, Paseo Colón 185, el ingeniero electricista Juan Frickart pronunciará una disertación técnica sobre el tema "Reglamentación de los materiales eléctricos en la armada."

Asociación Esteban Echeverría

RENOVACION DE AUTORIDADES

La asociación escolar Esteban Echeverría cooperadora de la escuela número 10, distrito 18, ha renovado sus autoridades, obedeciendo a una cláusula de sus estatutos, en la siguiente forma:

Presidenta honoraria, señorita Luisa F. Bellea; presidente, señor Carlos Cordeyro Mármol; vice, señor Nicanor Trejo; secretario, Luciano G. Bertoletti; prosecretario, señor José Olmedo; tesorero, Miguel A. Iñiguez; protesorero, Horacio Señorans; vocales señores F. Villamayor, E. Mayada, M. García Antas, J. Estévez, T. Vidal, F. Badaraco, P. de la Rosa, C. Duarte, E. de la Chiesa, J. Puig Clabarel, B. Arrope, L. Milanis, S. Agulló, P. Moreo, O. Mialek y A. Noriega.

También se han designado comisiones de propaganda y revisora de cuentas.

PALACIO DE JUSTICIA

TURNOS JUDICIALES

Fuero civil: Juez doctor Juan Carlos Lagos, con los secretarios doctor Achával Rodríguez, el 23 y 30; doctor Pagano el 24 y 31; doctor Barraquero el 25; doctor Vincent el 19 y 26; doctor Beretervide el 20 y 27, y doctor Pallejá el 21 y 28.

Fiscal: doctor J. M. Padilla.

Recusaciones: juez doctor Bunge.

—Fuero comercial: Juez doctor A. Estrada con los secretarios doctor Grandoli el 20 y 25; doctor Jordán el 21 y 26; doctor García Calvo el 23, 27 y 30, y doctor Curuchet el 19, 24, 28 y 31.

Fisal: doctor Isaac Arriola.

Recusaciones: al juez doctor F. M. Herrera.

CAMARA COMERCIAL

Se han dictado por este tribunal las siguientes resoluciones:

Definitvas: Mayo Jacques de, contra Alaluf y Florentin, se reforma.

Interlocutorias: Abásolo Emiliano contra Federico Perea, se confirma; Arabia Alfonso, contra Martín M. Torino, improcedente; Arizabalaga Pedro L. contra Nemesio Lugones, se confirma; Aguirre Félix contra Salvador D. Morgan, se confirma; Banco de la Provincia contra A. Miñones y J. Durañona, se confirma; Banco Germánico de la América del Sud contra Hugo Thomsen, se confirma; Bonnahon José contra Saverio Langieri, se confirma; Banco del Río de la Plata contra Narciso Cardiazábal, se confirma; Banco Proveedor del Río de la Plata contra Antonio Rapisardi, se confirma; Boquete Luis, su concurso, improcedente; Champ Paúl contra Margarita Gauttier, se confirma; Canale Daniel, su quiebra, improcedente; Linck y Cía (hoy concurso G. Oliver y Compañía) contra C. de Alzaga, se confirma; Dinari David D. contra Juan M. López, se revoca; Larroca José contra Juan Russo, se confirma; Marinovich Antonio contra Blasi Hnos., se revoca; Mossini Antonio contra Mgiuel Cimorelli e hijos, se confirma; Marcone Hnos. contra Josefín Huergo, se revoca; Monterrosso Amadeo R. contra Arturo Dácomo, se confirma; Monti Guillermo contra "El Fomento Agrícola" (Cía. Seg.) se revoca; Orandi Enrique, su quiebra, se confirma Parodi Hermanos, adjudicación de bienes se revoca; Roubió Bernardo A. contra José Manuel de Aragón, se confirma.

MUNICIPALES

NOTA DEVUELTA

Según informamos en su oportunidad la comisión municipal sancionó una ordenanza por la cual, a petición del Círculo Militar Argentino, se daba el nombre de calle presidente Uriburu a la actual de Los Andes.

Enviada la ordenanza al doctor Gramajo, para su aprobación, éste la devolvió ayer acompañada de un largo mensaje en que hace historia de los memorables hechos que tuvieron lugar en la cordillera andina, razón por la cual se muestra contrario al aludido cambio de nombres en la calle de referencia.

TRABAJOS DE VIALIDAD

A solicitud del vecindario de la subintendencia de Flores, la repartición correspondiente se ha dirigido al departamento de obras públicas, pidiendo que por medio de sus cuadrillas proceda a la reparación de las calles Culpina y Provincias Unidas y Emilio Mitre y Directorio, todas las cuales se encuentran en pésimas condiciones de vialidad.

—El mismo departamento ha dispuesto que se reparen también los pavimentos de las calles Tacuarí, de Victoria a Alsina, Sadi Carnot, de Lavalle a Corrientes y San Luis de Boulogne Sur Mer a Ecuador.

PUENTE NUEVO

A raíz de construirse las obras para habilitar el nuevo cauce del arroyo Cildáñez, se notó la necesidad de construir también un nuevo puente en el cruce de dicho arroyo con la avenida Campana.

La necesidad va a quedar satisfecha con la construcción de ese puente carretero cuyas obras comenzarán esta semana las cuadrillas de calzada del departamento de obras públicas.

MOVIMIENTO ADMINISTRATIVO

El doctor Gramajo continúa ya de mañana y tarde a la intendencia atendiendo el despacho más urgente. No obstante, el movimiento administrativo es sumamente escaso.

MUNDO COMERCIAL

EXTERIOR

TRIGO

LIVERPOOL, octubre 19. — El trigo tipo Manitoba N.o 1, entregas en octubre y noviembre, se cotizó hoy en operaciones realizadas en este mercado 70 chelines y 3 peniques.

En las operaciones del día de ayer se anotó a 70 chelines y 6 peniques.

WINNIPEG, octubre 19. — El trigo colorado americano, entrega en el mes de octubre, obtuvo en la primera rueda realizada hoy en este mercado, precio de 174 oro americano por bushel. El precio adquirido, para remesas a entregar en la misma fecha, en las operaciones realizadas ayer fué 174 1/8.

CHICAGO, octubre 19. — Se realizan operaciones con mercado tranquilo.

Para el trigo colorado americano embarque en el mes de diciembre se obtuvo en la primera rueda de hoy precio de 166 1/4.

Ayer cerró a 166 3/8 en cents oro americano por bushel.

Para remesas a entregar en el mes de mayo se anotó hoy el precio de 167 1/8.

En las operaciones últimas se negoció a 167 1/4.

Maíz

LIVERPOOL, octubre 19. — El maíz del Río de la Plata par embarques a realizar en los meses de octubre y noviembre se obtuvo el precio de 50 chelines y 6 peniques por bushel. El precio con que realizaron las operaciones del día de ayer fué a 51 chelines.

CHICAGO, octubre 19. — El maíz mixto americano a entrega en diciembre se registró hoy el precio de 79 1/4.

En las operaciones realizadas en el día de ayer se cotizó a 79 1/4 en cents oro americano, por bushel.

LINO

CALCUTA, octubre 19. — El lino, embarque en los meses de octubre y noviembre se obtuvo hoy precio de 83/6 chelines por quarter de 8 libras.

El precio a que se negoció el lino embarque en las mismas fechas, en las operaciones del día de ayer, fué a 83 chelines y 6 peniques.

HULL, octubre 19. — Se realizan hoy operaciones en lino disponible a chelines.

El precio registrado ayer en las operaciones de este mercado fué de 81 chelines por quarter de 416 libras.

DULUTH, octubre 19. — El lino entrega en octubre se negoció hoy en este mercado a 255.

El precio obtenido para las remesas a entregar en la misma fecha, en las operaciones últimas fué de 255.

Para las remesas a embarcar en noviembre el precio del día fué de 251 1/2 habiéndose negociado en las operaciones realizadas ayer, a 251 1/2 centavos americano, por bushel.

MERCADO COMERCIAL DE LONDRES

LONDRES, octubre 19.—

Tipo de descuento del banco de Inglaterra 6

Consolid. Británicos 2 1/2 o/o . 55

Títulos argentinos

Empréstito nacional 1897, 4 o/o ley número 3378. 88

Boons Obras de Salubridad, etc., de Buenos Aires, 1891, 5 o/o . 99

Empréstito Argentino de Obras Públicas, 1886, 5 o/o 92

Empréstito Argentino de Conversión 1889 en lib. 4 1/2 o/o. . 81

Empréstito Argentino interno de 1909, 5 o/o 87

Provincia de Buenos Aires, 6 o/o to 3 1/2 o/o Loan of 1903 . . 49

BOLSA DE PARIS

PARIS, octubre 19.—

Renta Francesa, 3 o/o . . . 61

INTERIOR

BOLSA DE CEREALES

Entrada de hoy en el Once:

Trigo 6.591 bolsas: maíz 3.772 id: lino 385 id; avena 1.600 id; nabo 251 id; cebada 154 id; cebadilla 377 id; trigillo 173 id; pasto, 352 fardos grande y 333 chicos.

Ventas de hoy

Trigo barletta. — 1783 bolsas Sola a pesos 12.30; 650 id a 12.30; 90 Buenos Aires a 12.30; 767 Riachuelo 12.20; 60 Buenos Aires a 11.

Trigo australiano. — 746 bolsas Once a pesos 11.30.

Trigo varias clases. — 2.600 bolsas Bryan al llegar a pesos 12; 1500 id a 11.70; 2.000 id a 11.35; 600 Once a pesos 11.40.

Centeno. — 176 bolsas Sola a pesos 7.

Avena. — 95 bolsas Once a pesos 5.60; 1500 Sola a 5.85; 220 Once a 5.65; 562 Sola a 1/2; 820 Once a 5.15; 70 Sola a 5.10; 55 id a 5.10.

Semilla de nabo. — 156 bolsas Sola a pesos 18.50; 46 Once a 16.70; 60 id a 15.80; 143 Sola a 15; 9 Once a 14.50; 84 Sola a 14; 10 id a 7.30.

Maíz, amarillo. — 440 bolsas Sola a pesos 6.45; 300 Buenos Aires a 6.45; 553 Once a 6.35; 156 id a 6.30; 1 Sola a 6.10.

Colorado. — 32 bolsas Once a pesos 6.80; 142 Sola a 6.50.

Semilla de lino. — 183 bolsas Once a pesos 18.50; 20 id a 18; 125 id a 17.

Triguillo. — 124 bolsas Once a pesos 9.

Nota.—Ayer, por un error, se ha publicado los precios del maíz amarillo pesos 5.50, 5.40, 5.35, 5.25, 5.30 y 5.25 cuando sus precios eran de pesos 6.40, 6.35, 6.30 y 6.25.

MERCADO DE AVES

Han entrado hoy a este mercado 5 pichoneras cargadas con aves varias 1.151 cajones con huevos.

Ventas al por mayor

Gallinas especiales, de pesos 2.70 a 3.10 la yunta; id regulaser de 1.50 a 2.30; pollos especiales de 2.20 a 2.40; id regulares de 1.50 a 2; id chicos de 1 a 1.20; pavos de cerda de 9.50 a 10; pavitas, según clase, de 3 a 4.50; id criollos de 2 a 2.40; id marruecos de 1 a 1.60; ganso de 2.50 a 3; pichones a 0.35; conejos viejos de 1 a 1.60; huevos, docena de 0.35 a 0.40. Estos precios son con impuestos municipales.